有斐閣刊行

東京神田神保町二　振替東京三七〇番　電話九段二二一三番

手形法小切手法概論
東京帝大教授・法學博士　田中耕太郎著
新刊　菊判総紙裝全一册　第一分册 金貳圓
第二分册發賣……本書愈々完成す！

全訂　會社法提要
東北帝大教授　田中誠二著
好評　菊判総布上製全一册

商法總則概論　第九版

海商法提要

小切手法
京都帝國大學助教授　大橋光雄著
好評　菊判上製全一册

商行爲法講義　増訂版

相互保險の研究
九州帝大教授・法學博士　野津務著
新刊　菊判上製全一册

保險法「信義誠實の原則」

海商法原論
中央大學教授　森清著
好評

商法要論　保險法　手形法　小切手法　海商法
明治大學教授・法學博士　水口吉藏著
好評

獨　法律類語異同辨
東京帝大教授・法學博士　三潴信三著
新刊　四六布裝全一册

大日本國民中學會
會員大募集
即刻入會せよ
獨力中學（女子）卒業
本會の
日本中學講義録
一本高等女學講義録
大特典
成功者續出
講義録見本入會案内
大日本國民中學會　東京市神田區駿河臺二丁目一番地

外交時報
十一月上旬號
伊・エ紛争の實物教訓……米澤玉城
伊・エ紛爭の擴大性……芦田均
阿弗利加分割の回顧……村川堅固
伊國の立場支持の論據……金生喜造
清算期の軍縮……西澤英一
世界の禍根人種問題……内田寛一
世界に於ける獨逸經濟……高木友三郎
佛國經濟とフラン危機……園地與四松
獨逸主權と國際法の相剋……森吉義旭
阿富汗の經濟的地位……石村成美
内蒙の紛爭と建國運動……村田孜郎
臺灣統治と師ながらの道……增田福太郎
對支方針の決定に就て……吉岡文六
岐路に立つ北支の民衆……中保與作
ハリスの日本開國功績……静騎駿一
北濱の白系露人運動……足利三郎
外交時報社

この耐久力！
御使用になれば——
防水式自轉車の眞價が
すぐにお分かりになります
何故？
雨や埃を完全に防いで
常に無故障だからです
—模造品に御注意—
優秀車ほど模造品は多いものですが形・恰好はともかく品質・構造までは眞似られません。
お買上げの節はマークと車名に是非御注意のほどを——
カタログ進呈
マルワイ経済車
プレス号
マルワイ号
各地代理店にあり
東京・日本橋・小傳馬町
山口自轉車工場販賣部

ヒステリーに
頭痛に
はれやかで八の字よせぬやうになり
副作用なく良く効く
ノーマクニン

齒磨スモカ
タバコのみの
齒牙潔白なれば心亦善とあります様に談はそらに御決着よろし

日本國勢圖會
飛躍日本の姿　集めて此一巻にあり
此兩三年に我經濟狀勢は根本的に一變せり此變化を知らざる者は時代に置去らる
現勢と其世界の動きを一眸のもとに眺め得る最良書として定評あり
本書は創刊以來既に九年、我産業及經濟界の
新刊發賣
昭和十年版
矢野恒太　白崎享一　共編
定價一圓
全國書店にあり
發行所　東京・京橋　第一相互館　國勢社　振替東京三七六

酔ひつぶす手は無いわよ、あなた
ノーシン
お持ちでせう

皮膚瘙痒症に
ミツワ制痒膏
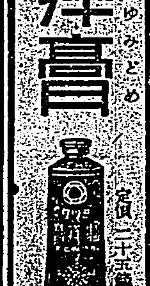

濕布に⇨エキホス
感冒、扁桃腺炎
肺炎、咽喉痛
氣管枝カタル
神經痛、ロイマチスの疼痛、打撲痛、肩凝、捻挫筋肉痛に對し、從來の泥狀濕布に優る消炎鎮痛劑として賞用せらる。
御注意
製造元の責任原封品を御購求願ふ
大罐よりの分賣を受くる時は、屢々効力減弱せる商品を入手せらるゝことあり。
必ず『原封品！』と御指定を乞ふ

發賣元　武田長兵衞商店　塩野義商店
製造元　二巴合名會社

大阪商船
近海郵船
辰馬汽船
大連汽船
合葬御庭　竹津政則

菊花薫る明治節
聖上陛下三殿に御親拜
豐明殿に君臣和樂の御祝宴

【東京三日發】菊花薫る三日明治節、大帝の御盛徳を偲び奉る明治節に付き、天皇陛下には午前十時賢所に出御御告文を奏し給ひ、つづいて皇靈殿、神殿に御拜、次でこの佳き日を寿ぐ御宴は正午豐明殿に擧げられ、高松宮殿下を始め奉り各皇族殿下、岡田首相以下文武百官竝に外交團等七百名大使館代表以下の各國使臣は豐明殿に參入、天皇陛下には國軍大元帥の御正裝を召され松平宮内大臣の御先導にて出御あらせられ、御座に著御、君臣和樂の御宴は始まり、岡田首相は臣下を代表し、ソ聯大使ユレネフ氏は外交團を代表して奉答文を奏上し、暫くして陛下には入御あらせられ一同は佳き日を寿ぎつつ退出した

明治節勅語

明治節勅語
明治節ニ當リ朕茲ニ各國代表者並朕ガ臣僚ト此ノ日ヲ慶シ祝ス所ナリ茲ニ友邦ノ元首ノ健康ヲ祝シ併セテ交際ノ益々親密ナラムコトヲ望ム

岡田首相奉答文

岡田首相奉答文
茲に明治節の佳辰に方り臣等を御宴に召され且つ優渥なる勅語を賜ふ臣等感激の至りに堪へず臣啓介臣僚に代り聖恩の厚きを謝し謹で聖壽の無疆を祈り奉る

外交團代表奉答文

ソヴエット聯邦特命全權大使コンスタンティン・ユレネフ氏奉答文
陛下
明治天皇の聖徳を追憶せらるる佳辰に際し外交團を代表し茲に陛下に對して恭敬の意を表し且つ貴皇室の悠久なる隆昌と陛下、皇后陛下及び皇族殿下の御健康とを祈念する光榮を有するは本使の光榮とする所なり茲に代表せられたる諸國と日本國とを結合する友誼の益々鞏固ならむことを希望せらるる聖慮に對して本使等の元首に於ても亦切に陛下と其の感を共にせらるべきことは本使等の信じて疑はざる所とす

皇太后陛下御參內

【東京三日發】明治節の佳き日皇太后陛下には午後一時半大宮御所を御出門、入江大夫以下供奉にて宮城に御參入御奧にてこの日明治節の御賀宴を終へさせられた天皇陛下並に皇后兩陛下と御對顏、佳き日を寿ぐ御挨拶を御交換の後皇太子殿下を御中心に秋の半日を御團欒遊ばされた。天皇陛下には來る六日大演習御統裁のため鹿兒島地方に行幸遊ばされるので御名殘り惜しい御心添へなど遊ばされ午後四時半還啓遊ばされた

臺北州市の拜賀式

三日は明治節の佳辰に當るので臺北州では午前九時より會議室で、臺北市は午前八時半から市會議室で夫々職員參集の上御眞影の拜賀式を擧行した

對伊經濟制裁は
愈よ十八日から實施
制裁十八國委員會で決定

【ゼネバ二日發電通】經濟制裁十八國委員會は二日午前十時半から會議を開き對伊經濟制裁實施期日に關し協議の結果來る十八日より實施することに意見一致し、委員會は佛、伊、和解交渉の展開如何によつてはこれを延期するが如き形式でこれを五十二國委員會へ報告することとなつた本委員會の反對は殆ど豫想されないところでこれを確定せしめるものと唯英國のみと傳へられるに至つた

【ゼネバ二日發電通】十八國委員會は二日午後一時三十分一旦散會した、午後二時再開の豫定

委員會の制裁決議

【ゼネバ二日發電通】聯盟制裁十八國委員會は二日午後の會議で左の決議をなした
聯盟加盟國はイタリー品不買主義及び輸出禁止開始の期日を十一月十八日と決定する、全聯盟國は本手段をその全領土に亘つて實行すべく、必要なる措置を執るべし、各國政府は出來るだけ速かにこの問題に關し執るべき手段を委員會へ通告せらるべし、全聯盟國はイタリーに對する金融制裁を十一月十八日開始すべし、既に二十九ケ國は之等方策を實施し或は實施せんとしてゐる、このためイタリーは既に外債、外國クレヂツト及び國家上の前拂金を總て失ふこととなつた、聯盟國は戰爭終結の際は現在のイタリーに對するクレヂツトを回復するため相互に援助を行ふべし、主として貿易決濟協定に依つて讓渡せるクレヂツトは現在の價格において

イタリーにより償還せらるべし
英が提出の英伊緊張緩和の條件

【ゼネバ二日發電通】ホーア外相は二日アロイジ伊代表との會談で英伊緊張緩和の條件として
一、イタリー民族復興の對英態度を緩和し友好的にすること
一、伊領リビアより更に少くとも二個師を撤收することを要望したが右は反面において現狀の儘では英艦隊の地中海引揚は考慮出來ぬこと
を表明したものと解され伊軍リビア部隊六萬を三萬に減ずることを英艦隊撤收の條件とせる過般の對伊ドラモンド提案の趣旨をイギリスが一歩も抂げてないことを示すものと見られてゐる

英國の眞意を
伊代表が聽取
會見は相當に尖銳化

【ゼネバ二日發電通】アロイジ伊代表はラヴアル佛首相との一日の打合せに基き二日午前九時半英代表宿舍にホーア英外相、イーデン英聯盟事務相を訪問しイギリスの伊エ紛爭に對する眞意を直接に聽取し、一時間に亘つて懇談せる會談を終けた後直ちにムツソリーニ首相宛報告及び譯訓の長電を發した
一、イギリスはイタリーのため經濟制裁を考慮しエチオピア及び聯盟の受諾し得る限りにおいて最もイタリーに有利なる案を受諾する用意があると同時にこれを超えたる如何なる案をも受諾しない
一、經濟制裁が開始されると和協解決を困難ならしめる諸條件が發生するのみであるからこれに先立ち至急如上の方針に基く和協案をイタリー側より提出し緊張を緩和せられたい
といふ趣旨を反覆強調した模樣で、これに對しアロイジ伊代表も從來のイタリーの主張を繰返し強硬に應酬し、英伊會見は頗る尖銳化せる空氣に終始した

石油石炭鋼鐵の追加を提案
カナダ代表から

【ゼネバ二日發電通】十八國委員會においてカナダ代表ウオルター・リデ・ル氏は「石油、石炭、鋼鐵を對伊禁輸品目中へ追加すべし」と提案した、因みに右は非聯盟國多義品として禁輸の主要品目中から留保された品である
【ゼネバ二日發電通】カナダ代表リデ・ル氏の石炭、石油、鋼鐵を對伊禁輸品目中に追加せんとする案は聯盟國のみを以て行はんとするものでなく非聯盟國の協力をも求めんとするものでその一般的支持を獲得し得る場合にのみ實施せんとするものである

ジブラルタル中立の
爆彈動議提出か
伊が軍縮本會議に

中立案の骨子
防備撤收を條件に
伊は新戰艦二隻破棄

【パリ二日發聯合】海軍當局の情報に依ればイタリー政府は來るべき十二月の海軍軍縮本會議に於てジブラルタル中立案の爆彈的提議を爲す決意を有する事判明し頗る注目されてゐる、右はボールドウイン首相以下英政府當局者が斯んに平和主義を強調しつつある事實を利用したムツソリーニ伊首相一流の政治的戰略で全く英國に對する嫌がらせと觀られる
【パリ二日發聯合】來るべき海軍軍縮本會議にイタリー政府が提案せんとするジブラルタル中立案に關し確聞するに右提案の骨子は英伊兩國は共に平和的熱意において全く相一致してゐるイタリー政府は右の事實に鑑み英、伊雙方の側において相互的に海軍兵力の重大削減を行ふ事を主張する即ち
一、英國政府はジブラルタルを中立化し英國の防備を全部撤收する
一、右に對する交換條件として伊國政府は一九三四年起工の三萬五千トン主力艦二隻を破棄する

英は寢耳に水

【ロンドン二日發聯合】イタリー政府が來るべき海軍軍縮本會議にジブラルタル中立案を持出す決意ありとの報は英國海軍としては全く寢耳に水で政府當局は斯る爆彈的提議を事前に捏造す策をめぐらしてゐるか一方フランスに對し萬一の際に備へて意向打診を開始したと傳へられる

何人が代つても
對日變化はあるまい
犧牲も相當に繰返へされん
我が軍部方面の觀測

【東京三日發】汪精衛氏遭難に依る所、汪合作政權の破綻について遂には日支經濟提携が漸く軌道に乘らんとする時であつた丈けに我が關係方面に非常な影響を與へてゐるが問題の國民政府行政院長の椅子は結局適任者に委ねるの餘儀ない結果に陷る事は想像に難くない、而して汪氏の兼任を見てゐた外交部長の椅子は汪作賓氏に依つて占められ支那の對日態度も何等かの進展が豫想されるが軍部方面では右に關し大要左の如く觀測して居る
一、國民政府の對日態度は滿洲事變以來急角度の轉回を遂げ抗日精神を發揮し排日の風潮は全土を蔽ふに至つたが本年春、汪兆銘氏の親日聲明に依り日支國交の好轉が喧傳され、何等かそれが具體的事實として實現されるかの如き印象を一般に與へた、併るに事實は豫期に反し間もなく北支事件發生し國民政府の排日陰謀が白日の下に暴露されるに至つた事は周知の通りである
一、汪氏は行政院長として又外交部長として正々堂々たる我方の主張要求を無視し得ず、之を全部的に容認するの態度を表明した、汪氏のこの態度は實質的に做し向後分の異論の餘地ありとするも苟も現下の日支兩國の客觀的情勢の下に於て日支の調整の發實に任ずるものは

何らかの對日態度の表明若くは其の反面に全面的親日態度の轉化を豫想するは認識不足といふべく恐らく汪氏なき後の國民政府の主班に何人が就くとするも暫くは足る對日變化はあり得ないのである
國民政府の對日態度に何等かの變改があるだらうと豫想するは誤りである、即ち行政院長とし若くは外交部長として何人が汪氏に代るとも國民政府の提携が現在の如くである限り汪氏と同様の態度を執るであらう事は不可避的であつて全面的に反日的

一、從つて汪氏今回の犧牲に依り得ないのだ
設親日の政策を繰返へす限り斯る犧牲は何度か繰返されざるを

外交部長に就任の曉は
貴國の期待に努力
蔣大使・長崎で語る

【長崎三日發】二日長崎に入港したエムプレス・エシア號で歸國の途に在る駐日支那大使蔣作賓氏を船中に訪へば同大使は次の如く語つた
外交部長就任の正式交渉は未だ受けてゐないが若しありとすれば之に應ずる決意を持つてゐる若し外交部長に就任せば日支提携に關しては貴國政府並に貴國民の期待を裏切る事はない殺りである勿論中國には親日政策に反對する人がないとは限らないが南京政府の對日政策は之に依つて微動だもせぬ事を茲に強調したい滿洲國承認問題について具體的說明は出來ぬが貴國外務省と交渉してゐるのは事實である
同船大使は汪精衛氏の容態は良好だとの公電に接しほつとしてゐた

蔣氏の外交部長
いよく確定
兩三日中に發令

來議會に對する
政府の陣容工作
大演習の直後に著手

【東京三日發】政府は四日の繰上げ閣議にて我が軍縮全權に永井大將、永野大將の起用を正式決定した後更に
一、文部省內に國體明徵に關する調査機關として文教刷新評議會を設置する事
一、內閣所屬の各種委員會の整理統合に關する事務上の手續きを正式に決定する事
一、滿洲國幣の統一に關し鮮銀券の處理
其の他の對策等を夫々決定する事となつたが更に五日は午前十時より首相官邸に內閣審議會第七回總會を開き諮問第二號として文教刷新に關する根本方策如何を諮問し翌六日は午前十時より首相官邸に最後の米穀對策委員會を開き來議會に米自治管理法案を再提出する事を決定する段取りとなつた、斯くて陸軍大演習前における諸般の政務は大體一段落となるので岡田首相は八日朝東京發大演習陪觀の爲西下し十五日朝歸京、全閣僚の歸京を待ち二十二日に第一回豫算編成閣議を開き引續き數回に亘つて豫算閣議を開いて意なき意見の交換を行ひ大體一週間前後で豫算編成を完了する方針である斯くして政府は愈々來るべき第六十八議會に臨む譯であるが目下の情勢では來議會こそ解散必至のものと見て選擧肅正運動に馬力をかける事になるであらう

西南派領袖
と會見
橋本中將が

【福州一日發聯合】前陸軍次官橋本中將は一日福州に著二日飛行機で廣西省南寧へ向つた、同地で白崇禧氏其他廣西派領袖と會見の上四日廣東に歸來陳濟棠氏等廣東派巨頭と會見する

けふ中にマカレ陷落か

【マカレ三日發電通】イタリー軍の南下に對しエチオピア軍前線部隊は右翼より頑強に抵抗してゐるがイタリー軍の南下は順調に續けられて居りこの分では四日正午頃にはマカレはイタリー軍の手に歸するであらうと見られてゐる

ベンテ將軍の
一隊

進撃をに出

朝日丸門司を出帆

【門司二日發本社特電】朝日丸は定時門司を出帆したが貴族院議員大川平三郎、鶴田三郎、頴業大會出席の其他の

米日爲替小反撥

【ニューヨーク二日發聯合】本日の當地における米日爲替は三仙方小反撥し二十八弗七十七仙となつた

以上の要路である

南方との親善提携
積極的に乘出せ
出淵大使、外相に重要進言

【東京二日發】三十一日歸京した出淵親善使節出淵大使は二日外務省に登廳、廣田外相と會見帝國の南方親善外交の根本方針竝に我が南方進出につき次の重要進言を試みた
一、濠洲、ニュージーランド、蘭領印度、比島諸國の感情は極めて良好であり、太平洋時代の曙光を求めて之等諸國が日本との提携親善を求める熱意について具體的に經驗した所なれば我方も積極的に乘出すべきである
一、帝國の南方進出については通商面に南洋諸島との經濟發展に關聯し之等諸國との友好關係維持の基礎の上に立ち有無相通ずるの經濟原則を確保しつつ先づ通商貿易關係における緊密不可分關係の建設に努むべきである

解消か非解消か
國同岐路に直面
中野一派も解消に贊意

【東京二日發】國民同盟は野田文一郎氏が同盟の解消を提唱して以來安達總裁は贊成の意向を徵すべく臨布商尾の自邸に個々面談を試みた二日も大竹、中田、伊禮氏等を招致して新黨の目標も明かならず單に國同盟のみ解消するは不可である旨解消反對を以て各目の自重を求めてゐるが、山道、小山、岸氏も野田氏の意見に共鳴するに至り安達氏を初め大勢が現狀維持論に決する場合は右諸氏は斷然の已むなきに至り民政復歸の運びとなるやも知れず、尚一方中野、風見、杉浦氏等中野一派も山道氏等と目的を異にするとは言へ解消その物には贊意を表してゐるので若し山道氏等の態度が實現の場合には同様の態度に出づべき形勢にあるやうであり、國民同盟としては解消か非解消かの重大な岐路に直面し今後成行は頗る重大視されてゐる

人事

（三日着無電）
▲大川平三郎氏（貴族院議員、樺太紙業重役）四月米臺（鐵道ホテル）
▲松本眞平氏（貴族院議員、樺太紙業社長）四月米臺（鐵道ホテル）
▲松岡傳太郎氏（日本興業銀行日本興業會社理事）四月米臺（吾妻）▲松井一郎氏（日本石油業務長）
▲楠部諭三郎氏（工學博士）四日來臺（鐵道ホテル）
▲小林子之助氏（東邦電氣鋼鐵所專務取締役）四月米臺（吾妻）
▲藤原平吉氏（日本鋼業所長）▲丸川英一郎氏（同佐賀鋼業所）▲福田與八氏（同小屋鋼山）▲船越重男氏（日本鋼業）四月米臺（吾妻）
▲小出三郎氏（日糖支社鐵道課長）二日米北（鐵道ホテル）

大和丸より（來航）天氣よく平穩なる航海を續けをれり、四日午後二時基隆着の豫定、貴族院議員松本眞平、大川平三郎、加藤臺銀監査役、本因坊、西湖義徵、田篤商會紙業重役の諸氏、興業大會會長松岡傳太郎外委員二十二名、日蓮宗管長代理の諸氏外多數

シナチク

三月の臺灣全島大會は秋晴れの絶好の日和に惠まれ、臺灣の意氣は每年かにも見事なものがある……大行進は頗る壯觀であつた……

臺灣郷軍大會

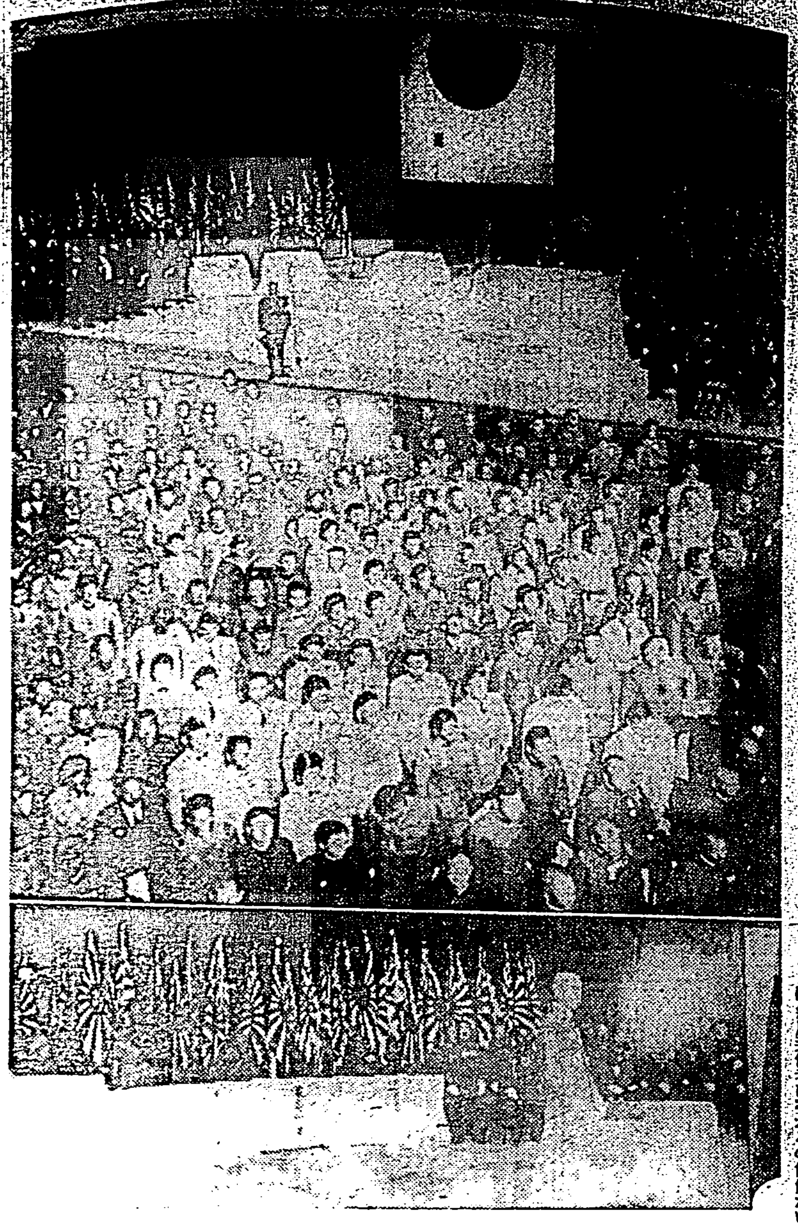

臺灣郷軍大會（公會堂にて）（上）皇居遙拜（下）福田聯合分會長の……

銘酒　白鶴　ハクツル　近藤商會　臺北・臺南

ノアピア 菓山
大賣り出し　一萬圓　全市聯合大賣出し
堅型及型　金五百圓
日本樂器會社

診療開始
本日より左記の場所に於て診療に從事可致候
臺北市末廣町二ノ三
小兒科　信生堂醫院
森田豐子
電話三五五六番

謝近火御見舞
長　島　ノ　プ
岡　野　孝

謝近火御見舞
嘉義市榮町六ノ目三ノ三番地
森永製菓……

謝近火御見舞
嘉義市……
嘉義證券社
中澤組
林三郎
臺南州米穀……
光堂
余佳

謝類燒御見舞
嘉義市　內田國彥

■文山郡茶業組合……昭和十年……
臺北州文山郡新店庄……

嘉義地方の元氣……、當日の街頭行進に參列する……これで三十年振りに軍服を著用に及んだ……

有望な化學工業と鑛業臺灣の將來性

産金と油業の分離は未定

臺灣鑛業社長男爵 伊藤文吉氏(談)

臺灣の鑛業に關係を持つたのが緣となり一昨年實地を初めて臺灣を視察した私は今度熱帶産業調査會に出席旁々博覽會見物と事業地見廻りの爲め、一年半振りに來臺し臺灣の産業文化が更に飛躍的に躍進しつゝある現狀を見て私は云ひ知れぬ愉快を感じた一人である、いふまでもなく臺灣の開發は今まで殆ど農業を中心に行はれた、而し經濟的に多數な開發の餘地はあるも何れかと云へば農業は漸く飽和期に這入つた、臺灣の地理的天惠と地位から云つても今後はその豐富なる資源を原料とし

化學工業 を盛んに興さなければならない、鑛業は今迄石炭を第一とし産金、銅鐵、石油天然瓦斯と云つたやうに漸次開發されては來たが、今や産金は石炭を凌駕し近き將來臺灣鑛産の王座を占めんとしてゐる、石油と天然瓦斯は國防上からみても極めて重要な役割を持つてゐるが、今は投資時代にあり官民一致の努力によりその大成を期し開發に邁進しなければならぬ、臺灣鑛業は現に新竹州下の[illegible]と湖口及臺南州下中埔庄の凍子脚に

油田開掘 中で近く臺南州下[illegible]井庄の九層林油田にも手をつけることになつて居るが、今までに[illegible]と凍子脚から瓦斯が出たとは云へまだ油が出るまでに行つてゐない、[illegible]の第五號井は川向ひに開掘したものでその附近に第六號井を掘るべく機械設置を施し最早殆ど準備を終つたが此の六號井は一萬尺を目標とする大深掘りであり從つて設備もコンクリートで固めた雄大なるもので之が成否如何は臺灣油田の將來を卜するもので鑛務の島田君を始め從業者の意氣込みは凄じいものがある、臺鑛の事業が

金瓜石の 産金と油田開發の二つに分れてゐるので今は産金の利益を一部油業に注ぎ込む形であるが、油業だけ引離して獨立した會社にするか何うかは未定で今少しく油田事業の將來と大きさを見定めてからでないときめられない、天然瓦斯はメタン瓦斯のものとガソリン分の多いものとがある、取敢ずカーボンブラックを採ることになつたが、燃料に供する外ガソリンやカーボンブラックだけ採つて滿足してゐるわけに行かぬ、之が利用の途をモツと廣く細かく研究する必要がある東京の燃料研究所では天然瓦斯の利用につき鋭意研究してゐるが、水素と一酸化炭素を化合して出來る合成ガソリンに成功してゐる 之が臺灣でも企業化されることを期待する天然瓦斯から

水素瓦斯 を抽出して硫安をつくる事業も面白いがこれは當業者間に研究中である、いろいろの化學製品をつくつたアトの殘瓦斯をも捨てないやうな之が利用の全きことを切望してやまぬ次第である、斯くして島内に各種化學工業が興れば臺灣の恒久的繁榮は夫こそ素晴しいものになり特に高雄港の發展は目覺ましいものがあらうと期待される朝鮮の産金事業も近頃目覺ましき進展振りを示し産金高は母國の夫れに匹敵せんとしてゐるが我が臺鑛は此の朝鮮に三ヶ所の事業地を持つてゐる

日本全國 には八十餘ヶ所の事業地があるので夫らを順繰廻るだけでも容易でない、臺灣の産金額が日本一になるのも茲一二年先の事だし臺灣の有望性は充分認めてゐるので今後は少くも年に一度位はやつて來たいと思ふ

臺北に開催さる 全島實業大會(一)

各地の提出議案

來る十五、六、七の三日間に亘り臺北に開催する第十九回全島實業大會に提出さるべき議案は二十二件に達するが、時節柄[illegible]の分に引つゞき之を逐次紹介することにした、即ち(臺北商工會、實業會、總商會、臺南商工會、高雄實業協和會)以外の提案は次の如くである

◇淡水河改修並に淡水港修築に關し促進方を其筋に請願の件(淡水商工會)

△理由 近年淡水河は年と共に淤淺せられ豪雨一度至らんか臺北市の淡水は勿論河口淡水街を始めとして流域幾多の部落は或は家を流され田圃を流され或は人命を喪ふ等の慘狀を年年に繰返す狀態にあり爲めに臺灣の開發文化施設の消費を阻害せらるるもの甚大なるは言を俟たざる所にして之が改修を要望する聲は[illegible]と云ふべし、而も之が改修は唯に今日に於ける[illegible]を除去するのみならず實に淡水河が有する古大なる經濟的價値を大に發揮せしむるの積極的意義を有するものなり、政府之に依りて河口淡水港と臺北市の間に於ける水運の便を再び昔日に復して此が利用を盛大ならしむる事は其最大なるものと謂ふべく斯くして大臺北市は愈々地の利を加へて無限に發展すべく淡水港も亦其價値を大ならしむるを得るに至るべし、而して同時に亦吾人が年來[illegible]ふて止まざる淡水港修築が淡水河の改修と相俟て始めて全きを得るものなるは論者の齊しく認むる所なり、惟ふに本島今後の發展が對南支南洋貿易の興隆に俟つこと大なるは多言を要せざる所にして殊に日支關係が漸次好轉し來れる今日、一衣帶水の對岸支那との貿易は限る重要なる役割を有す而して淡水港は島都臺北を限る[illegible]に十有三哩水路の便を有するのみならず對岸支那に臨むこと二百二十浬本島貿易港中最も短距離にあり地理的に將又歷史的に最も優越なる地位を占め現に貿易港として一大飛躍を遂ぐべく可能性を有するに拘らず淡水港として何等見るべき施設なく今日之が利用も亦甚だ不充分にして殆んど放任して顧みず不開拓されつゝある狀態にあり、然れ共又各方面に亙り貿易伸張すべき[illegible]對支貿易の重要性を及び本島貿易の將來を思へ更に本島港灣の現勢を鑑みるとき淡水港が基隆港の補助港として或は對岸貿易の要港として其重大なる地位を有するを認取するものにして是が繁榮は故に緊要なるを思ひて止まざる次第なり、要之對支貿易港としての淡水港の完備は誠に今日の喫緊事にして是が實現は獨り北部臺灣に於ける經濟的發展に寄與するに止まらず本島海外貿易發展に貢獻すること甚大なるを信じ茲に本案を提出する所以なり、因に本件は曩に第十七回全島實業大會に於て臺北諸團體と相提携して提出し滿場一致之が可決を見一方總督府にかかれても築港豫定地として本島港灣計畫に加へられ殊に昨夏は多數の日子を費し調査隊を派遣して既に港灣の基礎的調査を完了せられたり

◇高雄港に於ける海陸各種施設の擴大充實促進方請願の件(高雄商工會)

△理由 南支南洋に於ける國際的に凡有る角度より檢討するとき其の使命の將來益々重且つ大なるものあるは贅言を要せず加之[illegible]當局の過去に於ける積極的港灣行政は歲と共に施設の上に顯はれ既に世界的ポートとして名實共に世人の均しく認むる所となるも施設面に現在工事中のものを以てしては南進又國運進勢の繁興的發達途上にある高雄港として未だ到底滿足の域に達せりとは言ひ難し高雄港に豫定されたる幾多の施設あるは是亦論者の夙に要望する所にして現在の狀態にては高雄港本來の使命を達成し得ざるは勿論にして更に海陸兩面に對し左に掲ぐる數項は港灣施設の本格的施設を必要とするも差當り國防上最も急施を要する重要の理由たり之を若し財源難の理由の下に從事押し去られることあらんか折角從來の施設も其使用價値を減殺せらるるのみならず更に最近に於ける國際狀勢の推移を考ふるとき悔を後日に遺す恐なきを保し難し

以上述べ來りたるとき我高雄港は將に非常時に直面せると謂ふべく萬難を排し本施設の一日も速に竣工せられんこと以て請願の理由とす

一、鐵道海面の擴張及び臨港工場への通路に當る苓雅寮地先海面の浚渫

二、强力なる荷役專用起重機の新設

三、苓雅寮新岸壁に於ける倉庫の新築並に府內に通せる假倉庫の改築

◇市區計畫線內に該當する民有地並同家屋に對しては官に於て即時買上若くは買上豫約せらるる樣其筋へ請願の件(高雄實業新興會)

△理由 吾人は土地所有權と居住の自由を付與せられ而も各種規定に從ひ土地家屋の所有權を獲得するものである、然るに各都市に於て一度設定せられたる市區計畫線は地方の實狀に適すると否とは問題外に置かれたるかの如く或は地方民の輿論無視の如くあるに拘らず計畫者に於て之を變更せられざる限り該案は絕對のものである 而も同計畫線內に該當したる民有地に對しては將來其實現を見るまで無期限に土地所有權の行使を妨害せらるるの實情に置かれて居るのである 所の如きは甚だ遺憾とする所にして更に市街構成發展の上に多大なる支障を來すものであり特に店舖の家屋が計畫線內に該當したる場合修理費の交付なき限り無期限に移轉或は取除きを爲さざるの狀態にあり爲に市街の開發を阻害し且つ市街衆を擁する事甚大なるものあるを遺憾とす 是等民有地並同家屋を官に於て即時買上又は買上豫約の方法を講ぜらるるならば土地所有權の行使禁止の必要もなく家屋の即時移轉取除を容易ならしめ市區計畫實施に何等の支障なく完全に實行出來得るものと信ず依て本案を提出する所以なり

◇蘇澳港速成方再度建議の件(宜蘭商工會)

△理由 臺灣天然の三大港として基隆、高雄に亞ぐ東部海岸唯一の蘇澳港は爾來四十年後の今日に至るも何等人爲的施設計畫實施せられず天與の港灣徒らに其機能を發揮する能はざるの狀態なるは國家經濟上頗る遺憾とする所なり 本案は既に第十一回第十六回全島實業大會に於て兩度一致可決せられたる問題にして地元民又昭和七年期成同盟會を組織し詳細なる調査資料を提出して當局に陳情する所あり依て本案港の速に實現せられんことを茲に再び建議し希望して止まざる次第なり

◇中部築港促進方を其筋に建議する件(彰化商工協會)

△理由 本島の海岸は由來良港灣に乏しく從つて海運交通に由る[illegible]不利不便益々僅少にあらざるなり從つて產業上の發達を阻害せらるるのみならず無益殷なる水產界の發達は遲々として進歩の跡を見ず殊に中部地方の如き惡まれざるも其だしきものにて臣港沖二十浬は已に豐富なる漁場を有するに拘らず放任止むなきに至れり 加之ならず一朝大震災の如き不慮の天災に遭遇せんか陸上の交通は直に停止せられ軍事及び交通の點より見るも中部に於ける港灣の設置は必要なること言を俟たず從つて速に之が調査を遂げ適當の箇所に港灣設備を促進するを要するものと認め提案す

北部二期米の刈取

蓬萊四割丸糯二割程度 最近檢査高漸く增加

北部地方に於ける二期米刈取りは其後[illegible]開始され蓬萊米は最近まで全體の約四割を終へ丸糯の刈取りは二割程度に達した模樣である[illegible]力元實せる蓬萊米系は其後米價がダレ氣味となつたので二期米を買急ぐ傾向あるも出廻り檢査高は昨今漸次に增加し來り二日の二期蓬萊米檢査高は(單位袋)

基隆	一,四〇〇	中壢	一〇,二〇四
新竹	不明	彰化	一四七五
[illegible]	四八一	田中	五一[illegible]
高雄	八三	屏東	二二二
合計	一三、八五六		

合計一萬二千八百五十六袋となる 新竹の檢査高は約一千袋と推算されるを合せ一萬五千八百餘袋に上る計算である、尚二期丸糯は二日[illegible]一千百十袋[illegible]二十八袋の檢査があつた、[illegible]

高雄州勸業課の明年度要求豫算案

新規事業は廿一萬九千圓 さて步留りは?

高雄州勸業課の明十一年度要求豫算額は七十萬二千五百二十圓の巨額に上り、このうち新規事業費として二十一萬九千二百三十一圓を計上されてゐる、右新規事業は內務局の抑鎖緊縮に基き徒らに實現困難なる項目の計上を排し緊急を要するもののみを愼重調査研究の上提出をみたものであるがその主なる事業を擧ぐれば農務關係に於て

一、堆肥製造獎勵 十年度堆肥舍建設を企圖し二千八百棟の堆肥舍建設を企圖し十一年度は八百棟を建設(要求額九千五百七十四圓)

一、看天田改良 甘蔗の增收を圖るべく改良面積を一千百七十甲に增大し且つ牧畜作業を開催し更に五十甲には試驗的に耕地整理を施行する(要求額一萬四千五百六十圓)

一、小作改善 [illegible]に補助金[illegible]

[illegible]事業臨に補助金を交付し州下生產地[illegible]ヶ所に設置(要求額千八百圓)

一、山地開發試驗 州下山地には[illegible]熱作物の試驗栽培を行ふ(要求額一萬四千七百二十九圓)

一、バナナ苗[illegible]

一、バナナ適地調査 內地滿洲方面の進出のため長期輸出に堪へ得る良質品の生産適地と目さるる[illegible]、山地地方の調査を實施(要求額千九百三十一圓)

一、西瓜改良 內地滿洲向西瓜の栽培獎勵のため各州[illegible]瓜栽培組合を設立せしめ大和種[illegible]代として補助金を交付三年間に百七十八甲の五割を大和種に更新(要求額二千百十二圓)

一、柑橘栽培獎勵 州下は不適地として從來閑却されてゐるが出荷時期に於て他州より一ヶ月早く取引上好條件に惠まれてゐる事實に鑑み五ヶ年計畫事業として適地一百甲に[illegible]の栽培普及を圖る(要求額五千百四十五圓)

一、農村青年道場 農村青年の養成(要求額一萬三千四十五圓) 右のうち高雄青年道場は教育課の所要經費中青年修練として約十五名に對し約三十甲を耕作せしむる計畫でありこれが所要經費とみられる、次に商工關係では

一、帽子檢査 州下の製帽事業の企業化に伴ひ明十一年度より輸移出の帽子に對し檢査を施行(要求額四千六百十三圓)

水產關係としては避難漁船[illegible]に水產會に一萬圓の避難補助金を計上した外

一、小琉球避難港設置 高雄港を根據とし南方漁場に出漁する延[illegible]漁船等の避難港たらしむる施設(要求額八萬圓)

更に林務關係に於ては

一、州營木炭檢査實施 州下年產額一千五百[illegible]斤に達し之れが規格統制のため檢査を實施し品質及び價格を保障する(要求額一萬八百五十五圓)

一、街庄林業技術員設置獎勵 州下林業の生產不足年額一百萬圓に達するので新規の植栽獎勵のため差當り四街庄に林業專任技術員の設置(要求額七百二十四圓)

畜產關係にては豚コレラ無病地設定補助及び豚肉牛[illegible]獎勵補助のため各五千圓を計上した外

一、州畜產事務を[illegible]せしむる[illegible]手二名配置(要求額二千九百七十圓)

一、郡畜產[illegible](要求額一萬四百十八圓)

一、香港輸出豚檢査實施 生豚輸出に關する州令の發令に伴ひ香港方面輸出の生豚に對し檢診實施(要求額三千五百四十八圓)

一、畜牛登錄事業獎勵(要求額三千百三十五圓)

以上の如く廣範圍に亙り孰れも緊急施設を要するものではあるが財源難の折柄相當の削減は免れぬものと豫想されてゐる

汪氏の遭難で・金融界混亂

預金を外銀に預替多し

【上海二日發聯合】汪精衛氏遭難事件は各方面に意外な反響を與へ流言百出遂に金融界に波及、未曾有の大混亂に陷つた、二日朝來上海の大口、小口一般預金者の支那銀行から預金を引出すもの、外國銀行に預け換へるもの續出、その額一千萬元と云はれ又中央、中國、交通其他一般支那銀行に對する現金兌換の要求も相當額に上り一般的取付狀態を呈するに至つた、月末までに之が根本的救濟策が確立されなければ金融界の全部的破局を齎すべく重大關心が拂はれて居る

特產損金五十餘萬圓

特別手數料徵收て償却

【大連二日發】取引整理に伴ふ重要物產取引人組合負擔金五十三萬六千圓の償却方法につき特別委員會を開き協議の結果成案に近りついたので、この取引所當局の諒解を得て左の如き特別手數料を徵收しこの二月よりの定期取引に對し實施することとなつた

一、大豆及び高粱一車につき五十錢追加

一、豆粕一千枚につき三十錢追加

一、豆油五百斤につき二十錢追加

而して三ケ年間に負擔金を皆濟する豫定である、尚六日以後の現物取引は五百圓を越えざることに暫定的に取極め根本方針に就ては六日改めて協議をなし決定する筈である

ガソリン値上反對運動と九州

【福岡三日發本社特電】西日本自動車組合のガソリン値上反對運動は四日の大阪商工會議所の大會を皮切に猛烈に氣勢を揚げる筈で、九州にも應援を求めてゐるが九州は本年七月の反對運動の時も足並揃はず氣勢が揚らなかつたので今度も結果は疑問とされてゐる

臺北組合銀行週報

昭和十年十月二十六日現在(單位千圓)

項目	當座預金	特別當座預金	通知預金	定期預金	諸預金	預金合計	有高金銀
組合銀行合計	7,264	28,856	5,164	18,095	2,588	61,967	5,460
前週10月19日	6,509	28,579	4,889	18,073	2,572	60,622	5,430
前年10月27日	6,465	24,893	6,748	15,001	2,926	56,134	5,015

項目	割引手形	手形貸付	證書貸付	荷付爲替手形	買入手形及利付	當座貸越	貸出合計
組合銀行合計	39,552	17,846	41,592	2,239	631	641	102,541
前週10月19日	39,447	17,871	41,585	2,825	636	642	103,006
前年10月27日	38,734	19,041	55,155	1,571	713	788	116,002

青物魚類卸相場

(臺北市中央市場　二日(百斤建值))

▲蔬菜(地物)

品目	最高	最低
大根	六.〇〇	五.〇〇
甘藷	五.五〇	三.五〇
新[illegible]	七.〇〇	五.五〇
丸菜豆	二五.五〇	二〇.〇〇
[illegible]草	一二.五〇	一〇.〇〇
丸茄子	一〇.〇〇	七.〇〇
萵苣	七.五〇	五.〇〇
長茄子	一五.〇〇	一〇.〇〇
刈菜	六.〇〇	四.〇〇
白菜	五.五〇	四.〇〇
蕪菁	七.〇〇	五.〇〇
蓮根	三〇.〇〇	一五.〇〇
花胡瓜	一〇.〇〇	一〇.〇〇
[illegible]	一〇.〇〇	七.〇〇
麻竹筍	一〇.〇〇	七.〇〇
[illegible]	[illegible]	[illegible]

▲蔬菜(內地) [illegible]

▲果實(島內) [illegible]

▲魚類(基隆)

午勞、人參、蕃茄、冬瓜、結球白菜は品薄の爲め入荷高調其他一般の果菜共に保合市況相場も前日を持續した

▲魚類 [illegible]

▲蝦類(山狀) [illegible]

商況(三日)

銀塊 倫敦現物 二九片一六分五 同先物 二八片八分七 紐育現物 六五仙八分三

爲替 米日參替 二八弗七四仙 英米クロス 四弗九一仙四分三 英日參替 一志二片三二分一

外國爲替相場 [illegible]

株式 紐育株式 スチール株 四六弗八分三 アナコンダ株 二一弗八分七

絲況 米國 十九錢安 印[illegible] 三十七錢安

穀肥 シカゴ小麥 [illegible]

砂糖 [illegible]

臺博見物中の或る視察團

「こちらは本島の特產物が陳列してあります」

「さうかね[illegible]行つてもいいよ」

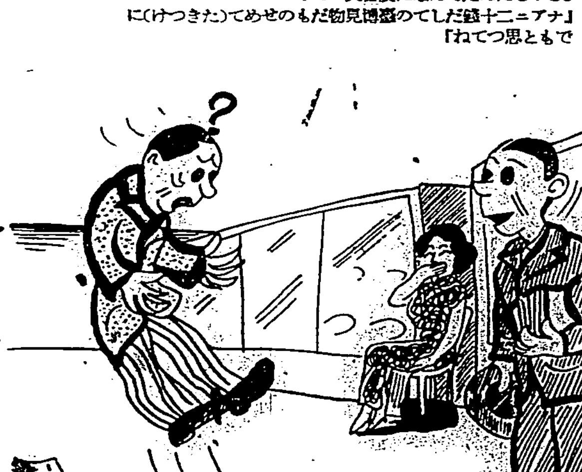

儉約家?　西 ただし

「どうしたんだそんなに廣告貰つて」

「アナニ十錢出して臺博見物だもの[illegible]に」

「でもと思つてね」

記念スタンプ(B)

記念スタンプがなかつた館

「どうだ珍しいスタンプだらうあちらの子が押してくれたんだよ」

「…………」

野村幸一(編)

臺灣博風景　[illegible]

『[illegible]』

博覽會風景

「これは迷子だ」守衛

「生徒 違ふよ 先生が迷子になつたんだよ――アンアン」

ハテ面妖な

1 可哀相に外出禁止のご兩人

2 飛行機の串刺は殺生な

3 黑白を間違たか、この[illegible]

4 本島館を喋らす爲めの本島女看守が內地服で喋つて本島語をいやがる

5 キヤラメルを買つて飛行機に乘るのが子供でなくて大供達

6 [illegible]段をつく[illegible]たがめ玉に取た便所が無い

7 夜間電飾の大陸橋下で第一會場の入口と心得た上[illegible]町へ逆行するお上さん

記念スタンプ(二)

「テツ、頬ぺたにスタンプ押しておかしいね」

「えにや、臺日帖に押せなくなつたんだよ」

都會化粧 (119)

岸田國士 作
田中良 畫

落ち行くもの(二)

彼女は一つ時、それを冗談だと思つたが、相手の顔を見直し、勇氣はなかつた。が、そのうちに、これは重大だぞと氣がついて、慌てゝ起上つた。

「どうもありがたうございましたわ。もう失禮していたゞきますわ」

すると、西川は、彼女の肩をつかんで、ぐつとそこへ引き据ゑ、

「もう駄目ですよ。あなたは僕のものだ。面倒臭い手續きは略しませう。お互ひにわかるところはわかり、わからないところは、何時まで經つたつてわかりやしないんだ。考へるところなんかないでせう」

かう云ひながら、彼は、からだをすくませてゐる圓子の方へ、顔を近く寄つて來た。

この瞬間に、彼女の頭を掠めたたひとつの考へは、異性の情熱に對するふとした好奇心であつた。

「ねえ、圓子さん、あなたの心を捉へるのに、暇をかけるかかけないかで、一體、男の値打が違ひますか?」

「……」

「あなたには、やつぱり、美しい文句や、好い加減な口約束が必要なんですか?」

「……」

「お互ひに惹きつけ合ふものがあれば、默つて結びつかうぢやありませんか? それを妨げるものは、取るに足らない人間の分別だけでせう?」

「……」

「貞操なんてものは、最も醜悪な行爲に過ぎませんよ。それを無理らしく見せるのは、妨げになる自戒なんだ。違ひますか?」

「……」

「自分で自分の芽にかかつちやいけませんよ。さあ、決心がつきませんか?」

「……」

「そんなら、僕が決心をつけさせてあげよう。ほら、なんでもない……」

ぢつとストオブの火に眼を注いで、聞くまでも默りこくつてゐる。

彼女の兩手を、この時、彼は無雜作に手繰寄せた。

拒めるだけのものを拒み、知り得るだけのものを知らうとする彼女の錯綜した意思が、聲も立てず執拗な腕力と爭ひを續けた。また、これくらゐのことではと、

彼女は反り返りざま、からだを後ろへ振ら向けた。が、すぐに頸筋に熱い息を感じて、急に肩を顫へし、眼を高く突つ張つた。が、その途端、眼が宙に浮いて、兩腳の自由が利かなくなり、ハッと思ふ間に、男の膝の上へ、輕々と抱き上げられた。

——あツ、いけないツ!

彼女は心の中で叫んだ。が、もうその時は、羞恥のために全身が硬ばり、抵抗を抵抗の形で示し得ず、辛うじて下唇を噛んだまま何ものも見まいとするやうに瞼を……いつぱい閉ぢてゐた……。

ラヂオ

午前の部

【六・三〇】朝の挨拶 ラヂオ體操

【七・三〇】全國氣象通報(東京) 今日のお天氣のお知らせ 臺北觀測所發表

【八・〇〇】家庭メモ(東京)

【九・三〇】週間女性展望(臺北) 原田一市

【一〇・一〇】家庭料理獻立(臺北) 女子高等學院武藤ヨシ子

【一一・〇〇】日用品小賣値段(各局)職業紹介事項(各局)午後のプログラム紹介(各局) △國ムニエル△腰豆百和

午後の部

【一一・五九】正午の時報、氣象通報(臺北觀測所發表)

【〇・一〇】放送局編輯ニユーズ

【〇・二〇】慰問娯樂時間(レコード演奏)映畫主題歌「一、シュヴアリエの巴里ッ子…モーリス・シユヴアリエ」「雨のリズム」

夜間の部

【五・五五】カレント・トピツクス(東京)

【六・〇〇】子供の時間(臺北)見童劇「石狩の餌」おとぎくらぶ

【六・三〇】講演(東京)社會教育と圖書館…經濟學博士林癸未夫

【七・〇〇】二絃琴(東京)國會議事…

【〇・五〇】經濟市況に引續き、內臺定期航路乘客入港時刻のお知らせ…鐵道部運輸課發表

【五・〇〇】子供の時間(東京)唱歌「ノラクロ(伍長)時代」(田河水泡原作、長谷山峻彥脚色並作曲)長谷山雅樂音樂會

【五・二〇】コドモの新聞(東京)

【五・二五】英語講座(臺北)英國の童謠第二十四講「上村一仁

【自三・〇〇至四・三〇】西川食料品貿易試驗所(臺北)臺北市西門市場

【〇・五〇】…ウイーン・ポニーム管絃樂團「二ワルツ合戰イ、ダニユーヴに葡萄の花咲く頃…ウイリー・フレッチ」ロ、管絃樂「ワルツ合戰」

ロ、君は奪ひぬ我が言葉(へ樂しい歌、二、私は倖せよ、へ、さよならボール・ホワイトマン管絃樂團)

【七・二〇】浪花節(東京)合樓傳助…吹龍齋貞夫

【七・五〇】歌謠物語(東京)豫吉のうた…大木惇夫作、永岡輝子、松島詩子、その他音樂など

【八・三〇】時報(東京)

【八・三二】コルネット獨奏(臺北)一、幻想的コンチエルタンテ(ホッホ作曲)二、幻想曲「愛の夢」(ホッホ作曲)ピアノ伴奏森田…

【九・〇〇】音樂(臺北のみ)人形歌舞伎時代の故事…

【八・三〇】長唄(臺中のみ)…三味線…

【九・〇〇】演藝音樂(臺南のみ)…

【九・〇〇】演藝音樂(高雄のみ)…

【九・二〇】氣象通報、ニユーズ、新聞社提供ニユース(各局)公示告知事項(各局)明日のプログラム發表(各局)

身の上相談

家庭相手もなく夫婦に關る精神上の問題で御相談になりたい方は手紙で身の上相談係宛御申込下さい電話や面會は御斷りします

夫が酒呑みで困る

私は二十五歲の人妻でございます。私の夫は大酒呑で每夜のごとおそく帰宅を呑みまはります。それでゐて家では無暗無暗に三本位いただくのですが、家計も子供ないといふのです。家計も子供が二人あつて樂ではないからと申しますが夫は耳にも入れません。私には結婚前の男がありましたがその方に改めて[illegible]いに出せねばならぬ人で…私に愛する[illegible]

め居をのんで今の夫にかしづいたのです。それから七年愛する人の將來を祈りつつむにもない結婚生活を續けて來ましたが、夫のふしだらにつけ前の戀人の思ひ出され[illegible]

[illegible]

貴方との結婚を悔いてゐるのだ

人間は何でもない傍でもない、吾人は量知れぬ結婚を吾合せてゐるのです。結婚といふことは幾多き人間同志が完成へ…[illegible]

をるのです何とぞたしかなきめのあるお答を願ひます。子供がなかつたら別れてしまふのですが、早く母を失つて苦しんで來た私は子供たちが可哀さうで別れもなりません(I子)

けるべく求めた妻がその温かき腕の中には朝も晩も樂しかりし日の戀人の姿を如來さまのやうに大事に抱いてゐるとしたら、どんなに切なく淋しいことでせう。貴女のやうな女と結婚した夫は可哀さうなるでせうか。戀人のことなんかないと申しませうがそれがかなほ悪い。結婚といはれてゐる…[illegible]

そつくり棄てて來たのです、何といふ不貞の女でせうか。夫君が酒を呑むことよりも貴女に姿として母としての魂がない事がお子さんの爲には一層可哀さうです。そんなだつたらおひまをいただく方が夫君の爲にも子供さんの爲にどれだけ仕合せかわかりません。ほんとに夫君の行を改めていただき自分も子供も幸福になる爲には貴女が全部を夫君の腕に埋め盡すことです…[illegible]

[illegible]

カナダに於ける自由黨の勝利

日カ貿易の將來を思ふ

X・Y 生

カナダの總選擧の結果は、去月中旬遂に自由黨の勝利に歸した、過激なる保護貿易政策を採つて來た保守黨が勝つか、或ひは失はれた海外市場を回復するため、極端なる保護政策をやめて、合理的な關稅政策を主張する自由黨が勝つかは、我が日本としても、日、カ通商關係の現狀から觀て、大いに注目されてゐた點だ

自由黨の勝利は、わが官邊、並に財界に、日、カ通商關係改善の曙光現はるとして、一脈の光明を與へたものである

× ×

現保守黨內閣が、極端なる保護貿易政策を採用し、日本に對してもかの非道なる爲替ダンピング稅を課したことは、今更說明の要はあるまい。

日、カ貿易關係の非常時は此邊から始まつた、日本としても何等かの方法で、この非道に對抗せざるを得なくなり、永い間の交渉を經た後七月二十五日、遂に傳家の寶刀通商擁護法を拔いて、五割の關稅を賦課することになつたのだ

ところが飽く迄も無理押しな保守黨內閣は、我が通商擁護發動に對抗するため、八月五日更に三三%その附加稅賦課を實施して、わが追擊戰を試みた

かくて、日、カ通商貿易は日增しに惡化の一途を辿つて來た、いま最近の輸出入の數字を調べてみると(單位千圓)

△日本のカナダよりの輸入

	本年	昨年
六月	四、八七七	二、九三二
七月	四、五三三	四、三〇八
八月	二、一〇三	六、一九七

△日本のカナダへの輸出

	本年	昨年
六月	六六八	六五三
七月	六五三	六〇〇
八月	五三五	八九九

といふ狀態だ

日本からカナダへの輸出額は、昨年分僅かに五百四十六萬圓程で微々たるものであるが、それでも右に示す樣に輸出額の激減は、わが輸出業者に對して、多少の影響を與へないといふわけではない

カナダからわが日本へ輸入する品物の大部分は、小麥、木材、パルプ、アルミニユーム等の原料品で、その額は昨年分五千四百萬圓に達してゐる

カナダは萬年輸出超過國で日本に對する輸出が少々減退してもカナダの貿易全體としては、大した影響もあるまいが、しかし八月分のカナダの對日輸出の如きは、この年のそれに比して三分の一の激減だ。カナダとしても相當考慮させられる材料でなければならぬ

× ×

かくて、九月六日ベネット首相が發表した樣に、早くも日、カ通商關係調整の交渉が行はれ初めたのであるが、極端に過ぎる保護政策を採る保守黨內閣では、なかなかその圓滿解決は望めまい

ところが自由黨は、その選擧に當つては『自由主義の諸原則並に諸政策』を聲明し、日、カ通商問題に付ては『日本側の主張は妥當と認めるから調査の上誠意ある解決を圖り度い』と言明してゐる、即ち保守黨と交渉するより、その解決の望みは遙に多いといへる、

けれども、朝に就けば、野にある時の樣にはいかぬのは、何れの國も同樣だ

自由黨內閣が出來てみれば案外在野時代の言明通りはやれないかも知れないから、徒らに日、カ通商の將來を樂觀することは禁物であるが

兎にも角にも、惡化の一途を辿りつつある兩國通商關係が調整すべき極めて有望なる一つのチヤンスを與へられたことは事實である(完)

軍事豫算と產業の發達

戸坂潤

この間或る海軍軍人で、相當責任のある地位にゐる人の、意見を聞くことが出來た、この軍人が膨大な軍事豫算に就いて有つてゐる所の意見はかうだ

世間では軍事豫算が膨大に失するとか 產業上の國家財政を危くするとかいふが、之は事柄の半面をしか見ないからで、膨大な軍事豫算こそ、結局は國家の產業上、現在日本が缺くことの出來ない條件なのである、といふ。現在農村の窮乏とか失業問題とか色々云はれるが、その救濟策として植民地其他へ移民すればよいといふ見解もあるが、それは技術的に不可能なことだ

日本の人口が年に百萬人づつ殖えるとして、この百萬人に相當する人數だけでも海外へ移民するには毎日三千人近くの人間を船に乘せて港から送り出さなければならぬ、所がさういふことは船腹のトン數から云つて空想に等しいものだ、といふのがまづその意見だ

×

移民問題は人口の過剩から起きるから、人口移植のための海外發展が必要である、といふやうな一國の人口論的社會政策、資本問題として全くのナンセンスであることが、之でよく判るのであるが、ではどうすればよいか

この軍人の說によれば、國內で、即ち國防費(=軍事豫算)によつて初めて日本の產業は實際上事實に於て發展出來、それによつて又初めて、農民も失業者も救濟されるといふのだ。國防費は生產上から云つても決してマイナスではない、といふわけだ。——つまり私に云はせると、日本の資本主義はそれ自身の不可避な必要から、膨大な軍事豫算を生み出すのだ、といふことで、この點を正直に述べてゐる點では、日本の資本家達よりも軍人の方が遙に見通しがあつてゴマ化しがない、と云はざるを得ない

それだけでなく、最近商工省で作つた工業地方化委員會は、云ふまでもなく、軍需工業の擴充によつて農村を救濟しようといふ狙ひ…—して見ると、いづれの方面から云つても、資本主義の[illegible]

[illegible]

愉快な土產話

[illegible]

そしてこの正義を貫徹するに何より必要なのが、軍備、就中絶大な海軍力で、之さへあれば橫合からの相手と戰爭をしないでも、立派に海外發展が出來る、國防といふのはさういふことを指すので、國防費が膨大でなければならぬといふのはこの意味だ、といふのであつた

×

列國に較べて、不當にも不幸にも少ないのである。之はすでに國際的不正義だ、そこでこの國際的不正義を國際正義にまでバランスを取ることが、即ち日本の對外進出、强硬政策となつて現はれればならぬ

日本棋院 春季大手合戰譜

(第十局の四)

互先先番 三段 藤澤庫之助
三段 增淵たつ子

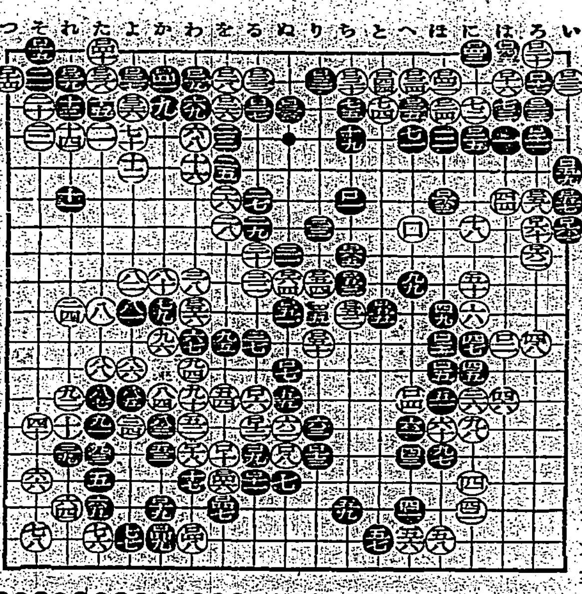

○□四四との二 ●□四五はの一 ○□四六をの一六 ●□四七をの一七 ○□四八わの一八 ●□四九かの一八 ○□五〇りの一一 ●□五一ぬの一〇 ○□五二ちの一〇 ●□五三ちの九 ○□五四りの九 ●□五五との一〇 ○□五六わの一〇 ●□五七いの六 ○□五八ろの六 ●□五九いの五 ○□六〇ろの七 ●□六一いの七 ○□六二ろの八 ●□六三ほの六 ○□六四ぬの九 ●□六五ちの八

所要時間累計 白五時五〇分 黑七時五〇分

(制限時間各八時間)

戰評 白□十六に續いて□二十とハネ黑□二の二ならば、一目切取りで滿足しようとする。ここに手をつけたのは□三六の斷點さては□三六の出切り等々に顧慮して手段の餘裕を殘さうとする所るのである。白□四六以下はその消費時間の示す如く、切つたのは、少しく功を急ぎすぎた感がある、これを保留して□三十、□三四と運ぶ方が、黑を混迷に導き得たであらう、次の□二四も一興であらう

いで黑□五十と同じく□三五ならば、白、との四の出跡を含んで「りの三」に切る手もあつたらしい持時間に餘裕を持つ白としてはここの消費時間の示す如く、黑の顧慮に[illegible]しなければならぬ場所であつたかも知れない。たとへば□四六一□六五は…がために終盤に及んで意外な波瀾を生じる事になつた。黑□六五の後に起つた紛糾を想定して見るのも一興であらう

ボタン ラクトロイド 各種 卸 駒利商店

廻轉式燒饅頭器

洋服賣買調製 關西洋服裁縫研究所

冬オーバ 脊廣

花電球 電球内に花が咲く 東洋電球製作所

ハギレ 三等品卸 松田正商店

價券投資機關 福運 五割

文具百圓 イチヤ商店

せんそく

諸官廳拂下品 海軍純セーラパンツ 本股セーラパンツ 卸小賣 鵜飼商店

蓄音機製作卸 瑞光商會

秋の鍊利り在に元は利 學生カバン 登山袋 空氣枕 ズボン吊 皮手袋 フトン袋 西川峰商店

コブテー (粉末昆布茶) 寶屋商店

間違つた化粧品の使ひ方

十一月號の雜誌『婦人倶樂部』に、大家から御注意、お顔を台なしにする間違つた化粧法、といふ記事があります。其中から適當に拔萃して資つて、それに更に注意を加へたもの、知つて戴いて見ると良いと思ひます。

☆ 舶來物の石鹸

醫學博士高岡安雄氏の「死んだ化粧法」中より

これは、ある中年婦人の體驗談です。この樣な話はたびくあります。「外國土産に貰つた石鹸を使ひましたら、こんなに肌が荒れて一面に顏を赤くはらして來た人があります。この御婦人は皮膚が薄くて、刺戟には弱い方なので、それ相當な手當で治療しましたが、どうも世間の多くの婦人の中には良いからと舶來石鹸だからとか舶來品だからとか中元に貰つたから、と使つたあとで、その他色々の理由で、使つたあとで肌が紅くなるのです。しかし、使ひつけない石鹸は、腐さへ洗はない樣にすれば、そんな心配はない筈です。

一體に、値段の安い國產品のものを輕蔑して、舶來であれば何んでも良いと言ふ樣な間違つた考へから失敗するのですから、例へ國產の安い品でも自分の肌に合つたものは、成る可く變へないことが大切であります。しかし其ういふ時に、石鹸に油のにじんだ物、表面に細かいザラ〳〵が浮いた物などでピリピリするのは粗惡品ですから注意を要します。

ある皆で、例へば先頃もキネマスターの水戸…子さん(東京出身)や水久保澄子さん等が繪を揃へて外國の白粉やクリームが肌に合はないで却つて荒らすと云ふ意味の事を言つて居られたので有ります

舶來の石鹸は良い品で、其製品は高價な植物性油を配合して、藥品の加減が如何にも良いやうに思ふ人は多いのですが、國產品に比べたら其の樣な違ひは無いのです。が、石鹸を使ふ事を罰に安いのに相違は無いのです。が一寸に使つた場合と、只安價な石鹸に危險が伴ひ易いといふことは、顏料に感心できないものを用ひざるを得ないからです。

稀に石鹸が惡いとか、ぬらぬらが殘るとか、一層眼な生氣を…[illegible]…とか、その色は何うしても皆りに安い石鹸に伴ひ易いので、普通の國產品に取ると…[illegible]

[illegible]

S・S・K の花井蘭子

☆ 履き違へたモダン化粧

次の二項は右の題名の下に小口みち子女史の說かれたものから拔萃

(白粉)

黄色つぽい白粉、オレンヂ色の頰紅を附け過ぎると、まるで黄疸病の樣に見えます。日本へ初めて來た外人が、日本の女はみんな黄疸病の樣だと言つたといふゴシップさへある樣で、近頃は、殊にその傾向が多い樣です。

黄色のお化粧が似合ふのは、凹凸のある顏、洋裝の似合ふ方にぴつたりするのではないかと思ひます。最早、三十を過ぎた方には、あの樣なモダン化粧は禁物です。一般に白粉は肌色、頰紅は暗紅色が年配的な日本婦人の顏に似合ふ樣に思ひます。

(お化粧崩れない法)

ノビが三倍も良いから如何に少量でよく、自然な美しい光澤ある自然なお化粧ができて、而も却々お化粧崩れのしないのが、矢張サーワの顏頰の白粉の特長ですから…[illegible]

[illegible]

S・S・K・の三田照代孃

☆ 化粧品の間違つた使ひ方

右の題名の下に早見君子女史が說かれた一文中より特に次の項目を……

近頃特に著しいことです。「果物の汁を附けましたら、こんなにシミが出來ました」とか、「こんなにブツ〳〵が出來ました」と…か、研究する方が、果物そのものが惡いので云々…は…ないのですが、皮膚に合はなかつたのでは…ないでせうか。果物の汁を附けたまではで…[illegible]

使ひますが、それ等を直接使つて良い方は、眼でキナ〳〵した果物の皮膚の様な皮膚をした其の外の方は、絕對にいけません。中年の方も同樣ですが、これはまた、荒いかと思つて、黑いシミを殘すおそれがあります。ですから果物の汁をお使ひになる場合は、レモンならば化粧水の中へ、極く少量入れて使ふ樣にし、決して生のまゝお使ひになつてはいけません。」

といふのは今や市場は化粧品の洪水時代ですから、粗惡品や危險なものを其中から拔かなければならないので有ります。

新進化粧料として斯界のサーワのコールドクリーム、ヴァニシングクリーム、それから化粧水などは其優秀的な品質から最近化粧方で愛用されるに至りました。例へばS・S・Kの新東寶女優達などと云ふやうに……

サーワの四季色味(白・肌・二種)水と粉白粉色味(白・肌・ピンク…)各四種づつ、他にヴアニシングクリームとクリームよりなる上十二種何れも携帶用小型入、一封入、東京市日本橋區西河岸町…[illegible]

各市選擧前奏曲

自治の先驅地たる 中都臺中の選擧界

內地人側は七、八名の立候補 本島人側は激戰を豫想さる

臺中市の市會議員選擧戰は、まことに寂寞たるものである。先づ內地人側に物色すると宮坂榮之助、坂本登、榊原正太郎三老を筆頭に、在野君達から田中政吉、山下參四郎君、それに新區長の坂倉弁護士も出馬するだらうと傳へられてゐる。櫛渕久太郎、田渕敏一郎兩君も、資金關係、二、三食等から各々出馬を確認されてゐるが定員十四名のうち、內地人側當選者を有權者比率によつて八名と考へて、先づこれ等當選圏內に在るものとみてよからう

坂本、榊原兩老は元市協で、古澤君の臺中市尹時代に叩き落された無念骨髄に徹し、どうでも一花咲かして古澤君の鼻をあかさねば男がたたぬところである。坂本君は元製糖重役―解散の時、十五六萬の現金を掴んでゐる野だから資金に不足はない。榊原君は醫學士に類に依る新高新報支局長榊原氏久名を筆頭に、二重驛人會新富町を地盤とし着々選擧工作を行つてゐる。宮坂君は例の鐵道期成同盟會の市民大會で暗夜の議長を勤め一躍男を賣り出したが、年はもう七十に近く。田渕君は菸酒無盡重役兼支店長で、二食あたりの若いもんと一緒に何か問題が起る毎に一役買つて出ることになつてゐる名である

□……□

地盤は金融界で、醫師會、實業協會、土木建築請負方面、櫛渕商店は二食のリーダー格、消防の關係あたりが支持する筈だ。實業協會も援助を惜しむまいし、若手のうちでもつとも有望であらう田中、山下兩君は、野で若者が紹介の勞をとるまでもなく、例の欧衛以來各名の闘士であり、現狀打破の急先鋒である。例の鐵道同盟市民大會に於て、臺中の大御所格坂本老を向ふに廻はして、打つた大芝居は、市民の記憶尚新なるところである。鐵道問題に關しては二食の闘、櫛渕兩闘士と對立した形になつたが個人的には諒解し合つてゐる仲であり、同君らの續いてゐる現狀打破理論、臺灣統治改革意見については內地人側に共鳴者少からぬので、無論當選確實である坂倉弁護士は數輸出身—町の世話もよくするといふので、この程區長に選ばれた人望家である……

□……□

といふ話で、今のところ立候補者顔觸れは、大體一般の豫想とほりであつて、これ以上亂立する形勢は無い。

ただ、兩者の異れるところは—本島人側立候補者の顔觸れと比較對照するとき、年齢の差のあまりに甚だしいことだ。年齢の差は、結局、時代に對する認識の差であり、闘志の差である。坂本、榊原、宮坂君らいづれも還暦を越え田渕君もやや近く、僅かに田中、山下兩君がいづれも四十歳前後で氣を吐くに過ぎないが、本島人側は三十三歳から四十四、五歳までの壯年を揃へてゐるのに比較し、餘りに劣色を示してはゐないか

□……□

次に本島人側を檢討して見よう現在政黨こそは出來てゐないが其の世話を擧げて見ると

一、自治聯盟臺中支部を中心とする一派
一、南臺中一角を占めてゐる林通氏、王萬長氏一派
一、厚生組合を中心とする中政會の一派
一、臺中商工協會を背景とする一派

の四派に分立される而して右の四派より打つて出ると噂されてゐる人士を擧げて見るが期日の切迫と共に意外な方面から出馬する者が出て激戰を呈するやも知れない

□……□

自治聯盟臺中支部は臺中市內本島人側の有識者及び財産を殆んど網羅してゐるので侮り難い地盤を有してゐる、殊に該支部は自治制施行と同時に立候補を出す事に極力主張してゐる位だから闘志満々に對しては相當關心を持つてゐるわけである。立候補する者は蔡炳允醫學士、張深鐘兩名は殆ど確定的。蔡氏は自聯の據立あると共に臺中人醫院の院長である。臺先弁護士の出馬も殆ど確定的に近い方で楊肇嘉氏の男に當り自聯を背景とする外に彼を推持する財閥が相當あるので頗る有望である。更に自聯、張風謨兩氏も出馬すると云はれてゐるが嚴密に不明であるが兩氏共に自聯の聞人だるかも知れないと觀測されてゐる

□……□

南臺中一角を占めてゐる酒通る士で自聯支部及本部が推し立て自動車業で成金した林酒氏及び親族關係になつてゐる臺灣信用組合理務王萬長氏一派は組合並びに商露市中に相當根強い地盤を持つて居り臺市市民の方面の擁護で政黨を組織せんとしたが當局の方針で遂に成らず林酒氏、王萬長氏、陳呈氏が出馬の豫定であつたが東陸氏が化業來所を經營した關係で失敗して居り林氏も不出馬と決めて極力王氏を推し立てる模樣であるが王氏は昨今では態度不明瞭である。中政會は厚生信用組合を中心としてゐるが最食式に至るとして立ち消えとなつたので中政王厚生組合を背景として出馬する者は同組合監事林淡臨氏同組合專務理事林澄坤氏(薪商)の兩氏であるが共に園子圓及び厚生組合を地盤としてゐるので漁夫の利となる恐れ一人だけ出馬させる模樣でいづれも共に聲望されてゐる人材であるだけに誰を出馬させるか興る注目されてゐる

□……□

臺中商工協會としては實業團體として相當な地盤を持つてゐるが會員が他に混入してゐる關係上、選擧としては稍落ちる所があるがそれでも經濟的に侮り難い團體である。この團體に背景として出馬する者は臺灣信用組合主事[illegible]氏及び[illegible]莊川氏である。[illegible]氏は[illegible]氏の令弟で商工協會を背景とする外に組合及び令兄二派の支持によるもので、廖氏は商工協會副會長廖安氏の令息で商工協會、實際を背景とする基督教會の聯立がある本島人方面で更に上つてゐる者は大稻埕の通りで臺中商工陳呈中郭東周、陳炳方、林茂義、陳新彬四氏は共に不出馬の模樣で果して誰が當選によつて再び立つか興る興味ある問題である

ああ尊し教壇の犠牲 上野訓導遂に殪る

同僚や教へ兒らが多數參列し 五日盛大に葬儀を行ふ

【嘉義電話】殉職した訓導の死とそれにまつはる同僚兒童の佳話一篇臺南州東石郡大斗南公學校訓導上野揚君(二)はこの程同校の兒童を引率して博覽會見物に出北中過勞からか急に發熱したが生來責任觀念の強い同君は同行の訓導の言葉を聞き入れず終始兒童に附添ひ世話をやいて無事に生徒を歸校せしめた後直ちに臺北赤十字病院に入院したが併病を併發して到頭去る三十日午後三時過ぎ淋しく息を引取つたこの悲しい報を知つた今東同君と大斗南の保護者達は共に悲しみ、臺南州北港郡に夫々奉職中の同僚達(本年度師範卒業生)十四、五名並に當時の指導官臺灣第一聯隊當時大尉等は三十一日夕刻同公學校に駈け付けて同君の冥福を祈ると共に身內代りとなつて遺品の始末整理に及ぶ世話をなし來る五日午後二時半から同公學校にて出來るだけ盛大に同君の靈を弔ふこととなつたばかりでなく首村大尉始め各同僚達は更に同君を弔ふ小冊子を發行する計畫を樹ててゐる

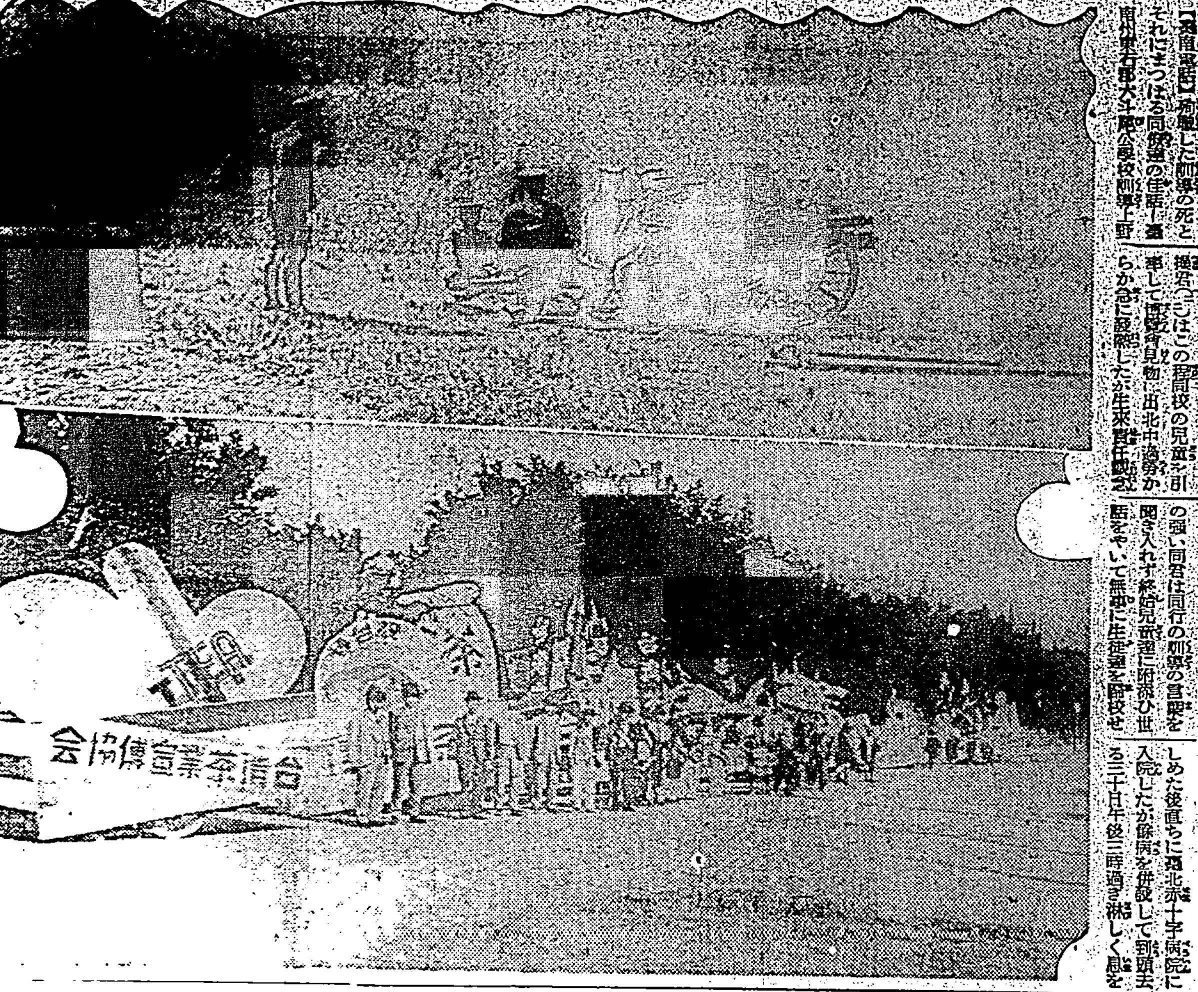

寫眞說明 (上)三日正午臺北山砲隊で行はれた明治節の祝宴 (下)茶業宣傳協會の宣傳隊の一行

女優の爭奪から 老鰻が及傷騷ぎ

昨曉基隆郡瑞芳庄で

【基隆電話】基隆郡瑞芳庄瑞芳[illegible]六四野平前時に二日午後十一時半頃時に泊つてゐる女優の爭奪から通稱天賓及び烏九の兩老鰻が喧嘩を始め天賓が烏九を散々に毆打した事から烏九の仲間たる老鰻連が憤慨し同地二七二番在の黃東海を先頭に一味十四名を糾合三日午前二時半手に手に蕃刀をかざしつつ野平樹を襲撃、仇天賓も泊つてゐるものと見當をつけ天賓を探し共ぶつた斬ると屋內に押し入り就寢中の黃孫恣及び林陳氏欽の兩優にかかりの手傷を負はせ雪崩を打つて裏門から逃走してしまつた急報により瑞芳派出所では瑞芳防犯の総動員を行ひ捜査の結果三日正午迄に一味七名を檢擧したが殘り半數は巧に姿を晦したので目下引き續き捜査中である

「聖恩旗」の下に 各競技は決勝戰へ

全選手の意氣愈よ揚る

【東京三日發】「聖恩旗」の下に技を競ふこと既に六日、熱と力とを遺憾なく發揮して展げられ各競技とも最終の榮冠を競ふ決勝の壯烈なる場面を展開し陽光麗かに射す明治節の佳辰に全選手は午前早朝から觀衆續々詰かけ各競技に熱援を送る スタンドは活氣横溢、野球は岐阜商業と臭港中學、明大と立命館が決勝に殘り午後からの一騎が期待され庭球も早大コートで最決戰、日本籠球は外苑籠球場で十時半から行はれ優勝が若人日本を表徴する熱戰が繼續する、相撲場では最終の十選手權試合が競はれ、弓道は明年館で、弓道は內苑射場で夫々終戰を飾る熱戰が展開し斯くて興ある一日も暮れた

競技成績

【東京三日發】[illegible]

二、東京第六
三、大阪第二

△女子中等學校團體決勝(一校三名一名四射)
一、愛知第一高女(十中り)
二、忍 高女
三、高田高女

△大學高專門學校團體決勝
一、早大(八中り)
二、慶大
三、明大

△男子中等學校決勝
一、沼津商業(十一中り)
二、早實
三、天王寺商業

△個人優勝決勝
一、野口謙一郎(千葉第一)(十一中り)二、鈴木
三、鹿田

漕艇(品川埋立地先)

△一般十二粁決勝
一、小澤信三郎(横濱S・C)(五一分五五秒)
二、矢谷常雄(神奈川Y・C)
三、村瀬正夫(早大Y・C)
四、松山 勳(早大Y・Y)

△固定席ジュニア決勝(六百米)
一、慶應曾選(二分四五秒)二、早實

△和船決勝(千二百米)
一、水産講習所B(一〇分二三秒)
二、水産講習所A

△固定席シニア決勝
一、横濱高工(三分七秒) 二、慶大

△海軍和船(三千九百米)
一、慶應(二〇分五七秒) 二、陸奥

△ヨット 一回二回合計總得點
一、九州(七二點)二、近畿 三、關東 四、大阪

△固定席選手權決勝
一、北海製鋼(五分二〇秒)二、朝鮮殖銀局

排球

△男子中等學校決勝(外苑)
横濱商業 二―一 坂出商業(香川)

△東西對抗戰
關東軍 二―一 關西軍

△女子一般決勝
廣島地方專賣局 二―一 山陽高女

蹴球(外苑)

△全國地方對抗選手權決勝
京城蹴球團 一―〇 B・R・B(東京)

庭球

△硬球男子シングルス決勝
三浦(明正) 六―一、六―三 伊與田(立教)

△硬球男子中等學校シングルス決勝
內田(殿) 六―四、六―一 成(御影)

△硬式中等ダブルス決勝
御影師範 九―七、六―三 傳習館

△硬式混合ダブルス決勝
安部・山岸 六―一、六―一 佐渡・松平

△硬球女子ダブルス決勝
岡田・山岸 九―七、六―四 田中・石原

△硬球男子ダブルス決勝
安部・河內 [illegible]

劍道

△一般壯年非専門家二回戰
安原(臺灣)—鶴 賀(京都)

△同 三回戰
安原(臺灣)—深川(佐賀)

△同 準決勝
安原(臺灣)—牧(大阪)

△同 決勝
安原(臺灣)—阿部(東京)

△一般壯年専門家決勝
鹿島(愛知)—小澤(東京)

△一般青年決勝
渡邊(東京)—荒木(千葉)

△一般成年決勝
鈴木(栃木)—須藤(不明)

△一般少年決勝
渡海(東京)—井上(福岡)

野球

全國中等學校決勝戰臭港中學對岐阜商業戰は三日午前十時二分より神宮球場において伊丹、宗、臭田、兒島、關口(學)四氏審判、臭港先攻で開始、結局五對四で臭港優勝す、試合時間二時間二十七分

臭港 1000001015
岐阜 0300001000

バッテリー
臭港 陳村—陳原
岐阜 松井、野口—加藤

△立命館大學對明大戰は三日午後一時二十三分野本(球)片桐、長澤、關口(學)四氏審判、立命館先攻で開始結局四對零で明大優勝す、時間二時間二十七分

明大 000102010 4A
立命 000000000 0

バッテリー
立命 小森—岡村
明大 野口—東元

陸上競技

△砲丸投決勝
一、高田静雄(山陽)一三米八六
二、西田 三、松島 四、細代

△四百米決勝
一、今井哲三(關東)四九秒三
二、相原 三、久保田 四、繭澤

△走高跳決勝
一、朝隈善郎(關東)一米九〇
二、田中 三、木村 四、矢田
五、鹿島

△百十米障碍決勝
一、村上正(關東)一四秒六(日本新記錄参考記錄)二、酒水
三、柳井 四、米津

△四百米障碍決勝
一、市原正雄(近畿)五五秒六
二、大野 三、外山 四、長谷川

△一萬米決勝
一、村社講平(關東)三一分七秒八(日本新記錄)二、堀長
三、竹中 四、小林

△マラソン選手權
一、孫基禎(朝鮮)二時間二六分四十二秒(世界最高記錄)二、南(朝鮮)
三、中村 四、南

相撲(陸軍力士)

△優勝戰
男女の川(朝日)武藏山

△三位決定戰
玉 錦(出羽)清水川

臺博の入場者

三日晝間の臺博各會場入場者數は左の通りである

第一會場	二七、五一八
第二會場	二九、八一七
分場	二三、三四〇
分館	三、九一五
合計	七四、五九〇

尚三日は丁度開會第二十五日目に當り、この間晝りは六日間、雨三日間にして、殘餘十六日間は快晴に惠まれて、三日晝間現在二十五日間の入場者數百二十七萬五百四十三名に達してゐる

各宗派を網羅し 臺灣佛教徒大會

あす市公會堂で開く

佛教復興の流に棹して內臺人各宗佛教徒が一大會合を催し社會淨化の精神運動に集團の力を以て一翼の力を致さんとて來る五日午前十時から臺北市公會堂に於て臺北佛教各宗聯合會と南瀛佛教會の共同主催で全島各宗僧侶信徒代表及南瀛佛教會員等約計一千餘名出席の下に臺灣佛教徒大會を華々しく開催する事になつて居る

大會行事は午前中が臺灣佛教徒大會の開會式で午後より會議に入り協議、宣言、決議等を爲し終つて先亡者の追弔會を催し追弔會がすんでから西本願寺別院境內の慰勞園遊會に一同打つれて出席する筈である

西本願寺臺灣別院で 教化團體大會

きのふ盛大に催

[illegible]

竹下大將一行 きのふ歸朝

米國の老兵大會

[illegible]

今樣結婚風景二態

黃道吉日、而も絕好の秋日和だ、某新婚氏の如きは此日を待つて半年前から申し込んであつたと云ふ、花嫁花婿オンパレードだ、陸千代長くと契り固めの神樣もこんなに入り代り立ち代り頃々現はれたんでは、誰もお忘れになるかも知れない、文金島田が洋裝と盛るも道理此庭は簇貨だ 眼にライカをあてたでつぷり氏は恐らく仲人閣下、寄らば斬らんの長髯氏、映畫撮影と間違へてはいけない、これも教會なればこその似合ひの結婚光景だらう、花嫁さんの腕に抱かれた花束の一つ一つが微笑んで居るやう

大和町青年團の 護國一錢貯金

臺北市大和町青年團では國防獻納護國一錢貯金の擧を催して來たが第四回分十月末に於ては金六十三圓三十九錢に達し今月迄の累計二百四十五圓十錢は信用組合へ貯金してある由

長沼依山氏の 全島講演旅行

此程臺北で開いた初等教育大會に內地より參列し經濟に關いたお師範並に社會講演の長沼依山氏は此の序を以て全島の教育並に講演旅行をなすべく三日朝臺北發花蓮港へ向つた、それより臺東を經てガランピ、屏東に立寄り十二日頃高雄に著、嘉南、臺中を消し彰化臺中、新竹を巡り二十日頃臺北着の豫定、因に同氏は[illegible]女學校長兼幼稚園長、社會教育講演總會理事長、日本童話協會理事等でありお話や講演では多年の經驗と趣歡とを持つてゐる人である

お喜び二つ

帝國地方行政學會臺灣出張所長伊房省三氏は當野信男氏夫妻の媒酌にて山本萬次郎氏令嬢(本社編輯局山本宗良男氏令妹)と三日日本基督教會堂にて結婚式を擧げ同日午後四時半より鐵道ホテルにて披露宴を張つた

臺灣銀行[illegible]氏夫男督府外事課勤務銀長義氏は[illegible]太郎氏夫妻の媒酌にて酒井博氏令妹政子孃と二日日本基督教會にて結婚式を擧げ同日夜江山樓にて披露宴を張つた

萬なかだち
求職一件一回 壹圓貳拾錢
其他 一回 壹圓七拾錢
活字 五號 名 [illegible]

女會計係 [illegible]
女兒 [illegible]
女事務員 [illegible]

政府允許 六方醫法器 [illegible]

漢方製劑 りん藥 ゴルカ (試藥進呈)
[illegible]
本舖 東京小石川大原町六 大輪豊寛堂 電話大塚一〇〇三

建築講義錄
大工さんと建築者の喜び
東京市麹町區內幸町 ビル 帝國工業教育會

一粒三百メートル
グリコ 滋養菓子
グリコには榮養素が配合されてゐますから お子様方のおやつにはこれが一番です。
江崎グリコ株式會社 (東京・大阪)

少年航空兵
[illegible]「少年航空兵見本入用」と書いて申込めば詳細なる說明書を送ります。
東京市麹町區內幸町 帝國航空教育會

糖尿病 サッカローゲン 夜尿症
文献贈呈
[illegible]

近代人よ!まづ眼を護れ!

執務 運動 シネマ 交通 讀書 ハイキング

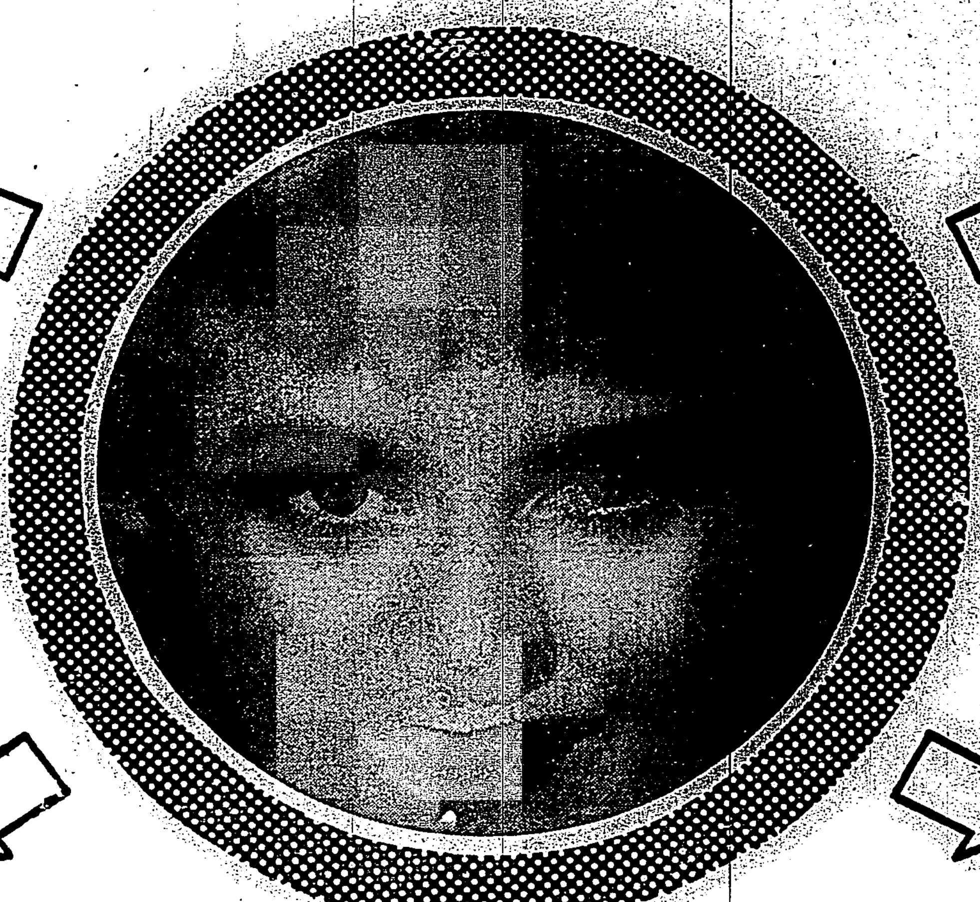

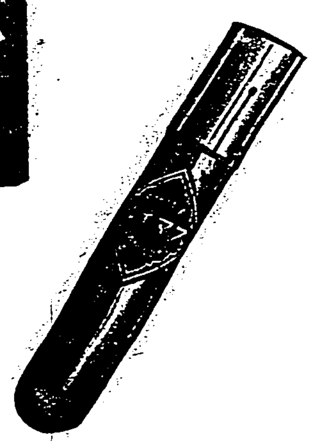

この容器!

スマイルの容器は藥液を變質せぬ硬質硝子とグッタペルカ口栓を用ひ精巧な自動點眼式装置・輕快・瀟洒・至便

健眼にスマイル

連用するも副作用なく習慣性となる虞なし

罹り易い眼病と手當

近代人の生活は眼に始まつて眼に終ると言はれて居りますが、実に眼を酷使することは今日より甚だしきはありません。まづ朝起きる、新聞に眼を通す、其處には大小無數の活字が氾濫してゐるのです。一歩外に出ますと電車、自動車、トラックが黄塵を捲き上げて眼を射るかと思ふと、凡ゆる都會の強烈な刺戟が視力の過大な負擔を要求します。更に光線、病菌、色彩は到る處に眼を痛めるべく待ち構へてゐるといふ有様です。しかも私共の生活は執務、讀書、シネマ、運動と絶えず眼を酷使し、疲勞させずに置かない様式にあるのです。視力の強化と眼病の豫防が叫ばれるのも當然であります。左に近代人の最も罹り易い眼疾の種々相を略記して都人の注意を促します。

眼精疲勞(つかれ目)

俗に疲れ眼と呼ばれるものです。細かい仕事や讀書、執務、その他眼の酷使から來る疲勞、遠視、近視、亂視、斜視等が原因となつて起るもので、眼の周圍が何となくうるさく、涙が出たり、充血したり、視力がボンヤリしたり、更に頭痛、眩暈、肩の凝り等を起し、放置すれば神經衰弱を起す虞れがあります。手當法としては眼科藥スマイルを隨時點眼して、視力を回復し、眼の健康を維持することです。

結膜炎(はやり目)

結膜炎は俗にはやり目、やに目、はれ目、ち眼などと稱ばれるもので、病原はK・W氏菌、肺炎菌、淋菌、強い光線、睡眠不足、有毒ガス等の刺戟によつて起るものです、[illegible]して角膜炎に移行します。療法は一日二三回、清水でよく眼を洗ひ、スマイルを點眼すると効果的です。スマイルの持つ殺菌、消炎、鎮痛、收斂作用はよく炎症、充血を去り、眼中を爽快にします。

角膜炎(ほし目)

角膜炎は黒眼の部分に起る炎症で、ほし目、かすみ目、たゞれ目などがそれです。外傷や結膜炎が進んで續發する場合が多く、黒眼が濁つて、白い星が出來たり、眼が痛んだり、涙がボロボロ出たり、眼尻に爛れを起し、ひどくなると視力が減退しますから注意を要します。療法は一日二三回スマイルを點眼すると共に、眼に休養を與へることです。スマイルのすぐれた殺菌、鎮痛、消炎作用はよく眼の怒りを去り、炎症を鎮め、爛れを防ぎます。

その他

その他近代人の罹り易い眼病としてトラホーム、眼瞼炎、涙嚢症、充血等があります。これらの眼病はいづれも視力に影響し、或るものは失明の危險を招く虞れがあり、その不快感は生活能率に影響する處大であります。治療にも豫防にもスマイルを點眼して、視力の回復、眼の健康を計るべきであります。スマイルの快適な健眼作用は定評あり、各階級人から專ら好評を受けて居ります。

藥價 二十五錢 四十五錢 (藥店百貨店にあり)

總代理店 東京 大阪 玉置合名會社

SMILE

明治節の佳節をトし
臺灣郷軍大會を開く
各地から千三百の代表が參加
滿場一致で宣言決議案を可決

十一月三日―紺碧の空は明治節を奉祝するが如く一點の翳もなく冴え晴れ渡つて明るい朝陽は地に光を投げてゐる、此日帝國在郷軍人會臺灣聯合支部大會が島都臺北市公會堂において開催された、午前九時開會定刻に先だつ一時間前すでに郷軍各分會員及び青訓生、少年團員ら續々參集、帝國在郷軍人會旗を先頭に臺灣國防歌「南のまもり」を高唱しつつ明治節奉祝、帝國在郷軍人會創立記念祝賀の第一次市內大行進を各々所定の場所から起して總督府前に集る…正面舞臺中央には大日章旗が黒色のバックに浮び出で…

郷軍を代表する各支部各聯合分會分會長七十餘名が…演壇を中央に左右に立てられ…ブラス・バンドの奏するマーチは非常時氣分を醸さしめてゐる、臺灣軍司令官代理荻洲參謀長、大野馬公要港部司令官、荻洲臺灣參謀長…

れた、進行係鈴木大尉の號令によつて參會者一同、宮城を遙拜、嚴肅の氣は會場を緊張そのものの聖なる殿堂と化した、國歌奉唱の後、工藤大尉の捧持する勅語を福田中將拜受して奉讀、恐懼たる…今やその玉座は島民に傳へられ…田中將は音吐朗々…國體明徵問題、國防精神發揚…

上に關して、本島在郷軍人の特異性、國防強化實施擁護、選擧權の行使に付いて

會員の**肺腑を**衝くが如く一言一句力強く訓示を與へ、在郷軍人會長代理赤井中將は會長鈴木大將の訓示を朗讀、いづれも國體觀念の徹底、日本精神の發揚、國防思想の擴充について訓したる後、寺內軍司令官代理荻洲參謀長の

訓示、大野馬公要港部司令官、中川總督、野口臺北州知事、小松吉久氏の祝詞及び川島臺相、大角海相はじめ各方面からの祝電披露があつて愈々大會宣言決議に入つた、郷軍最古參者三浦大佐登壇、本宣言決議案は各支部の意見を徵し聯合支部において擬議立案し各分會の總意を反映せしめ修正を加へて委員會において決定したものである

と前提して別項の如き宣言決議案を朗讀、滿場一致これを可決して茲に宣言決議は厳く天下に表明せられた、次いで別項の如く會長代理赤井中將より二十五年及二十年勤續者に對する表彰状授與があつて、郷軍會歌を合唱、福田中將の發聲で、大元帥陛下萬歲を三唱して意義深き大會の幕を閉じた

郷軍を代表する…

可決された宣言決議

宣言

皇國は今や惠邦衞盟の理想と…して八紘一宇の皇謨宣布に邁進中なり、この秋に方り神聖なる國體を明徵にし進に擁護無比たる我等日本の藩屏たる實相を顯現すると共に曠前たる國際情勢の現況に鑑み皇國國防の強化完實を圖り以て大中至正の皇道を世界に樹立するの根基を培養するは實にこれ刻下の急務なり、茲に明治節の佳辰をトし開催せる帝國在郷軍人會臺灣聯合支部大會を開催するに方り國家の干城國民の中堅たる我等は愈々覺悟を新にし愈々操守を堅くし凶逆の思想を根絕して金甌無缺の國體を擁護し島都を根國防強化の核心たると共に特に臺灣の特殊性と我軍翼目の使命とを所銘して帝國南方の生命線を把守し以て其の本分を全うせんことを期す、敢て決意を天下に宣す

決議

一、吾人は既往の事例に鑑み速に凶逆なる天皇機關說芟除の實現を收むる事に努力し以て益々國體を明徵ならしめんことを期す

二、吾人は臺灣の現況に徵し大いに日本精神の發揚を圖り島民の皇民化を促進せんとす

三、吾人は斷乎として現れる平和主義者及反軍思想の徒を排擊し軍官民一致の樞軸となり以て本島國防の強化に邁進せんことを期す

四、吾人はジユノウ號事件等の事態に鑑み益々國防を鞏固にし軍機保護の完璧を期す

五、吾人は臺灣自治制の擴充に當り忠良なる臣民として公明且至正選擧權を行使し以て天業の翼賛に誤りなからんことを期す

昭和十年十一月三日
帝國在郷軍人會臺灣聯合支部大會

有事の日に處する
覺悟と準備を切望
―重大使命を痛感せよ―
福田聯合支部長の訓示

本日茲に明治節の佳節を迎へまして畏くも特に我等軍人に千古不磨の聖訓たる聖勅を下し賜はりました明治天皇の宏大無邊なる御聖德を偲び奉ると同時に其の軍人精神に輝きわたる多數會員諸君の莊容に接しますることは洵に感激に堪へざる所であります、尚本日は恰も我が帝國在郷軍人會創設第二十五年の記念日に相當し一方本島にありましては始政四十周年の思ひ出深き此際意義ある本大會を開催するに方り總會閣下を初め多數來賓閣下各位の御臨席を辱うなし特に本部よりは會長閣下の代理として多年全國在郷軍人會の直接指導に要務に御活躍になりました赤井中將閣下の御參列を頂き又內地各方面よりは代表的有志各位の御參加を得ましたことは本大會に一段の光彩を添へ衷心感謝の意を表する次第であります、此機會に於て會員諸君に對し聯合支部長として所懷の若干を申述べ更に一層諸君の奮起活動を促したいと思ひます

一、國體明徵問題に就て
天皇機關說に端を發し國體明徵に關する問題は朝野の間に論議せらるる事久しく、此間諸君が一致結束最大の關心を堅持し來つた所以は我が國體に關し其根本觀念に於て軍人の傳統的信念と絕對相容れざるものがあり軍の使命が我が國體を擁護し皇威を顯彰するにあるより致しまして當然と申すべきであります

…列國間の困難なる解決は得て望み難きの情勢にあります、今や現に遠くは「伊太利」「エチオピア」紛爭事件、近くは滿洲新帝國を繞り日支、日ソ、日英、日米等の國際的關係は一日も樂觀を許さざるの形勢にあります、是等の事情に照し常に解決を向上することは在郷軍人としての本分に顧み其覺悟を促し延ては分會の一致團結向上發展の根基をなすものと信ずるが故に爰に之を要望する所であります

三、本島在郷軍人の特異性に就て
北進日本の國策に於ける生命線の確保は我が御稜威と皇軍一萬二千の尊き犧牲と擧國一致の力とに依りまして今や一段落を告げ滿洲新國家の興隆進展を見つつあることは東洋平和の爲め眞に慶賀に堪へざる所であります而して更に我帝國の一貫せる國是國策を遂行し世界に皇道宣布の大使命を果しまする上に於て南方飛躍の時機到來せるを信ずるものであります、此秋に際し本島の地位が如何なる重要性を…

蓋に全國郷軍大會に於て國體明徵に關し天下に其決意を宣明せし如く、所謂統治權の主體が國家にあらずして天皇にありとの根本義は今や政府の再聲明に依り明かとなり當局は此因逆なる思想の排擊芟除の方策を立て其實行を企圖しつつあり…不倶の態度を持し官民協力相俟ちて必ず徹底的實現を期し目的達成に其努力を傾注すべきであります

二、國際情勢に關する認識向上に就て
現下の國際關係は絕えず微妙の動向を示し列國は我が正義に即する大帝國の態度を示し…列國間の…

火災　海運　傷害　信用　上　送
自動車　盜難　硝子　森林
保險
東京火災

四、國防強化、軍機保護に就て
客に勃發したるジユノウ號の不祥事件を提起し警防上顧みるべき重要件が此々に存する…諸君の心得るべき態度を明示する所であります…常時國防強化、軍機保護の完壁及徹底を期せんことを望みます

五、選擧權の行使に就て
最近全國的に選擧肅正を強調せられつつあります事は多年の宿弊を一掃する上に洵に慶ぶべき一進步と信じます本島にても今次自治制の擴充に際し近く選擧の實施を見るに至らんとする際在郷軍人は正しく忠良なる一市民として公明正大に其行使を誤らぬ樣…

再び從て島民が如何に非常の決意を要すべきかは茲に多言を要せざる所でありまして諸君が國防の最前線に立つ重責を荷へる以上日本精神を注入し之を皇民化する…

（表彰された八氏）

重大使命の……
遂行に寄與せよ
寺內軍司令官訓示

茲に明治節の佳辰に方り臺灣全島在郷軍人大會を開催せられ一言所懷を述ぶるの機を得たるは本職の最も欣快とする所なり

惟ふに帝國內外の情勢は皇國の正に南進雄飛すべき絕好の秋にして我臺灣は實に南方發展の根基たるべきの地なり、然るに顧みて有事の日に處するの覺悟と準備とに遺憾なきを切望します

右訓示す
帝國在郷軍人會臺灣聯合支部長　福田彥雄

…確乎不拔の信念を持し國體を擁護して實行を尙ぶ軍人の特色を發揚すると同時に益々自己の本分に顧み郷軍精神を事體し以て軍人精神の修養と軍事能力の增進に…

故楊飛行士の
記念碑除幕式
きのふ盛大に擧行

昭和九年明治節のよき日を選び我が臺灣が生んだ民間飛行士楊清溪君が東廻り臺灣一周の壯擧を企て不幸天候不良のため壯烈にも臺北市上空を祝賀飛行するうち過つて東園町の竹林中に墜落殉職を遂げてより一年、楊飛行士墓前記念碑除幕式を去る三日午前十時半から盛大なる除幕式を擧行した、中部、臺北後援會より楊肇嘉氏、臺中州代表…國防義會…その他有志多數列席して嚴肅なる式を午前十一時頃終了した、裏…サルムソンの國防義會三機は式場上空を旋回して式を盛んにした（寫眞は除幕式）

故楊飛行士記念碑の…昭和九年より… 臺灣…み、あたかも一周忌にあたる十一月…

勤續表彰者
二十五年勤續表彰者

△臺北支部
陸軍輜重兵少尉　井上　龍代
△臺南支部
陸軍步兵中尉　小川　浩

二十年勤續表彰者

△臺北支部
陸軍步兵軍曹　川崎　勝治
同　步兵一等兵　服部榮太郎
同　步兵曹長　早川　實
同　步兵軍曹　高山　直一
同　憲兵曹長　村上　玉吉
同　步兵曹長　熊谷　茂作
同憲兵特務曹長　清水　義治
△臺南支部
陸軍砲兵上等兵　草間　三郎
同　步兵中尉　上還　利雄
同輜重兵一等兵　渡邊彥四郎
同　步兵一等兵　江口　義吾
同　步兵上等兵　宮崎　喜知

昭和十年十一月三日
臺灣軍司令官　伯爵　寺內　壽一

て本島の現狀を觀るに產業其他各般の事業は大に其所を得ありと雖、皇國發展の源泉たる國體觀念の徹底、日本精神の涵養、國防思想の完實に至りては遺くこれに伴はざるの憾あり、是を以て諸子は克く軍人精神を涵養し益々自修研鑽を勵むと共に愈々郷軍の團結を鞏固にし以て本島の特殊事情と國際政局の大勢とに鑑へ本島民衆の中核模範となり率先躬身之が徹底に全幅の努力を致し以て本島軍大使命の遂行に寄與せられんことを望む

東京の郷軍大會

【東京三日發】帝國在郷軍人會創立二十五周年記念大會は三日午後二時半から九段軍人會館において開催された、鈴木會長以下在京地方會員約二千名參集、來賓として…

秋晴れに勇壯！
郷軍の市內大行進
空に屛東機の爆音と禮砲の轟き
島都は非常時國防色に彩らる

明治節奉祝帝國在郷軍人會創立記念日祝賀郷軍大會記念第二次市內大行進は三日正午を期して擧行せられた、公會堂における郷軍大會の終るや大會參加の全島郷軍代表千三百名をはじめ青訓生、少年團員を合せて二千五百名は在郷將校を先頭に公會堂より本社前を經て榮町、本町通を步武堂々行進、新起町から第二會場を通過し總督府前に整然たる步を揃む、之より先き總督府前設けの位置には軍司令官代理荻洲參謀長、帝國在郷軍人會長代理赤井中將、臺灣聯合支部長福田中將、桑名、青木臺北高雄兩支部長が就き、中川總督、平塚長官はじめ各部局長など官民多數參列行進を待てば

乘馬隊を先頭として各隊旗を持する旗手の一隊つづいて樂隊の行進曲につれ郷軍千三百が城內、城西、城南、城北各分會の順で一大行進の樣相を展開された、此一糸亂れざる步調を左胸に併用せる臺北聯合分會長が賓眼に身を固めて行進に加つてゐる、軍歌喇叭手を先頭として青訓生は旭年團また青訓喇叭手隊の喇叭の音にこれにつづき、最後に民間飼育の軍用犬、步兵第一聯隊の軍用大數十頭が堂々の行進だ、この時臺灣山砲兵大隊では明治節奉祝の祝砲百一發を發射、殷々たる砲聲は四邊に谺する、之より先き屛東飛行第八聯隊の偵察機三機が屛東より島都上空に飛來午前十一時郷軍大會會場たる公會堂の上空を飛翔し島都は正に非常時國防の**一色に**彩られてゆく

總督府前を通過せる一大行進は軍司令部前に到つて停止、軍司令部前に參加全員は整列、河東少將の發聲で天皇陛下萬歲を、荻洲參謀長の發聲で帝國在郷軍人會臺灣聯合支部の萬歲を三唱して解散した、斯くて乃木町偕行社において野外會食が催され會長代理赤井中將の發聲で臺灣聯合支部萬歲を三唱して散會、茲に郷軍大會は重大時局に際して一致團結奉公の誠を盡すべきを力強く誓つて行事を終つた

訓示と祝辭
鈴木帝國軍人會長の訓示

帝國在郷軍人會臺灣聯合支部に明治節の佳辰にし且つ大會創立の記念日をトし茲に大會を開き本會の威容を顯揚し國體の明徵國防思想の普及を圖らむとするは其の意義洵に大なり、此の機會に方り聊か所懷を陳べ以て諸君の奮勵を望まむとす…に臺灣聯合支部は…

移動…會員の…

そのあり、茲に臺灣の住民に…

發表せられたる政府の再聲明が右決意の主旨に副へるものと認むるを得べく、茲に我等は獨自の信念を以て大局的見地に立ち其の

實績を收めざる可らず、又後者に關しては屢々所懷を述べて訓示する所ありしを以て今日諸君の既に覺悟せらるる所なるべし、諸君は須らく…心身の修養に努め…

茲に臺灣始政四十周年記念博覽會開催を機とし明治節の佳辰をトし帝國在郷軍人會臺灣聯合支部大會の盛典を擧行せられ親しく各位に見ゆるを得たるは本職の光榮とするところなり、熟々帝國內外の情勢を顧觀するに現下非常時今日より甚しきはなく正に國際的難局時代と稱すべき秋に際會す、即ち外にありては米國海軍の急速なる增強、ソ聯の軍備の增大等あり…

障壁を…

極めて逼迫なる狀況に在り茲に內外多事多端實に一日の偸安を許さざるものあり、而して今や南進日本の國防上乃至國策遂行上の使命は一段の重要性を加ふるに至れり、各位が近來特に時局と國防の

重大性を認識し或は國防強化運動に或は皇道精神の普及徹底に熱誠的活動を續け一般島民の指導に邁進せられつつあるは邦家の爲眞に慶賀に堪へざるなり、惟ふに帝國の將來は…各位願くば一層自重自愛せられ更に今後の活動に…の實を擧げられんことを…

官吏の奮勵に對し特に…の敬意を表すると同時に在郷軍人が…常に在郷の先覺者として平和の間に後進の指導に任じ國民精神の發揚に努め進んで一朝有事の日に於ける防備の重責を荷ふに之れ備ふる周到の用意あるに對し感謝せずんばあらざるなく、今や世界の情勢は

暗澹として緊迫其の極に達し動もすれば風雲を捲き起さんとするの危機を孕めり、殊に本島は帝國南門の關鍵にして一日も苟安を許さざるの位置にあり諸君の責務愈々重大なりと謂ふべし、須らく此機會に於て益々其所務を…國家大義の…

國在郷軍人會臺灣聯合支部大會を開催せらるるに方り所懷の一端を披瀝して以て祝意を表することを得るは余の最も欣快とする所なり、顧みるに本島が明治天皇の御宇に依り新たに帝國の版圖に歸してより茲に方に四十年、歷代聖明の恩澤四隣に洽く文化漸く普及し…

世界的に躍進し…

ジユノウ號事件は
まだ解決しない
大野司令官談

大野馬公要港部司令官が二日臺灣聯合支部の大會に臨みし事に…監視船ジユノウ號事件については…

明大野球部監督
谷澤氏に決定
岡田氏は職業團入り

【東京三日發】明大野球部監督岡田源三郎氏は名古屋の職業野球團に監督として就任決定したので明大野球部では同氏の辭任を承認すると共に後任に助監督谷澤梅雄氏を推薦することに決定した

賑つた祝日
の基隆

【基隆電話】三日明治節の基隆市は一點の雲なき快晴で祝日は…港内の諸船舶も滿艦飾を施し…

褒賞銀盃の
傳達式を擧行
民間功勞者六氏に

臺灣始政四十周年記念博覽會の開會式に際し去る十月十日民間功勞者として表彰並に銀盃下賜の御沙汰を拜した左記六氏に對する傳達式は三日明治節のよき日午前十一時から總督府正廳にて擧行された、中川總督は平塚長官、各部局長、野口臺北、今川臺南（長谷川）…各州知事參列の上嚴…

…かに傳達をなし同十一時半式を終了した

本日は運動記事
漢文面にもあり

島內連絡運輸
協議會
四、五兩日開會

臺灣鐵道部運輸課主催第二回島內連絡運輸協議會は四、五の兩日午前十時より鐵道ホテルにて開催、出席者は臺北驛運、臺中驛運、帝國…大日本、臺北運送…各運送店…大阪商船、東洋自動車等合計三十三名…各會社代表等二十五名が臨んで…付議事項二十五件につき協議すると

河豚を喰つて
死ぬ

【基隆電話】愛媛縣人當時基隆市濱町二二七料理屋兼宿屋業平田茂吉氏（五〇）は二日入港の…丸で內地から送つて來た河豚を料理し夜九時頃友人數名と食したところ十一時頃から苦しみ出し醫師を招いて手當を加へたが甲斐なく十二時頃遂に中毒死亡した

林業講習會例會　四日午後七時より中央研究所林業部會議室に於て…

今日の船
△出帆
△大和丸　同　午前　大阪　同
△甲子丸　同　高雄　同
△入港
△すらばや丸　後　內地　同
△廣東丸　後五時　神　同
△高知丸　午前　高雄　同
△しどにい丸　同　同
すらばや丸　同　同
湖南丸　未明　西貢　同
大和丸　後一時　門司　同
△在港
盛京丸　第二福州　南船
興山丸　第一福州　同
めなど丸　第七福州　同
第十八共同丸　淡水外　同
△相模丸　第十五福州　同

天氣のけふ
△臺北地方　北東の和風曇後晴
△北部地方　北東の和風曇後雨
▲昨日の最高氣溫八十五度五分（午後一時）
（臺北測候所發表）

夫椛田茂吉儀急病ニテ治療相叶ハス十一月三日午前零時死去候間此段謹告候也
追テ葬儀ハ…十一月四日午後…
昭和十年十一月三日
妻　要
長女…
（親戚・友人代表）中村瀧…
中島武…
比嘉三…
明田實…
尻矢…
横田政…
濱吉時…
有山藤…
森…
高松長四郎
木村みね
村瀨…在…
中西…

郷軍市內行進の大繪卷
（上）第二會場を行進（下）先頭の乘馬隊

宮中明治節佳辰
豐明殿大宴群臣

東京三日電。三日明治節。天皇陛下。于午前十時。出御賢所。奏奉告文拜禮。次于皇靈殿。神殿。然後入御。是日祝宴。正午開于豐明殿。高松宮殿下。各皇族殿下。岡田首相以下文武顯官。駐日外交團等七百名。各以大禮服正裝。參入豐明殿。天皇陛下御陸軍大元帥正裝。由松平式部長官先導。于群臣最敬禮裡。入就豐明殿正面之玉座。玉音朗々。下賜勅語如左。

際此明治節開祝宴。與各國代表者竝諸大臣等。得共此歡。朕所滿足。玆祝友邦元首之健康。併望交際之親密。

于是岡田首相。代表群臣奉答文如左。

玆當明治節佳辰。召群臣賜宴。且蒙優渥勅語。臣等至爲感激。臣啓介代表群臣。謹謝聖恩高厚。恭祈寶祚無窮。

獻俄大使代表外交團。恭進御前奉答文。由是以雅樂開宴。陛下舉玉盃。諸員受賜酒饌。君臣和樂。陛下于午後一時入御。一同感激而退。

蔣介石氏促蔣大使入京
懇其就外交部長
大使諒解即時承認

二日南京電。蔣介石氏。對就歸國途中之駐日大使蔣作賓氏。電命急入京。即欲赴南京。而蔣介石氏鑑內外多事之際。外交案件難于處理。欲懇蔣大使就任外交部長。而蔣大使亦已諒解。似即時承諾。

北平軍事分會
公布反日團體
取締命令

北平二日電。北平軍事分會。一日對管下各機關。更强調本年六月十一日北支事件後。國民政府睦鄰令之旨趣。公布反日團體取締所關命令。

災害對策
附議閣議
支出豫備金

三日東京電。政府于四日閣議。決定附議災害對策其他。支出十年度一般會計第二預備千八十九萬一千圓。同通信事業特別會計第二預備金三十六萬八千圓。爲是一般會計第二預備金。殘額九百七十餘萬圓。此係基于爆彈動議。對農村竝災害對策資金。經支出相當額。

北支肅清抗議
正式回答
承認一部

二日北平電。去二十九日。天津軍當局。竝川越天津總領事。對河北省政府主席商震氏。提出關于北支肅清之抗議。而商震氏。一日夜對我軍部。外務兩當局。發出正式回答書。右對我要求。不肯全部容認。云于省政府主席之權限內得以實行之事項承認。內容如左。

一、河北省內之國民黨監察社員殘留分子。徹底的掃蕩。及將來實行嚴重取締。

一、對灤州事件表謝罪之意。

一、商震氏權限以外。不得回答。外交關係事項。在中央處理後。由南京政府外交部。回答于川越總領事云。

意代表訪英兩相
即發報告請訓電文

日內瓦二日電。意代表。基於與法首相一日之磋商。二日午前九時半。到英代表宿舍。晤英外相。及英聯盟事務相。直接聽取英國對于意國紛爭眞意。會談互一時間久。頗見緊張。即打電報告于意首相。及發請訓長電。依所確聞。英兩相。就左開事項。反覆强調。

一、英國爲意國考慮一切利益。準備於神國及聯盟得以受諾之範圍。講究意國有利對策。苟或超越此範圍時。不論何案皆不能承諾。

一、若經濟制裁開始時。則關于阻碍和協解決。諸條件急卅。希望依上記方針。由意國至急提出和協案。

神國要請聯盟
財政援助通牒

日內瓦二日電。聯盟神國代表。二日提出要請聯盟對神國財政的援助通牒。

受傷不死汪氏略歷（下）

十五年三月。于第三次中央執行委員代表。舉爲同會常務委員。中央政府組織部長。政治委員會主席團員。中央執行委員會軍事委員會委員。同主席團員。國民政府委員等。二面因委員全體決議。接到歸國請電。于四月歸抵上海。與陳獨秀。對武漢派。蔣介石派。聯共同發聲明。與蔣仍不合而去。六月列席鄭州會議。七月爲共產黨分離後之武漢主腦。八月蔣介石下野。爲南京派代表。及議安協問題。與孫科。譚延闓。程潛。顧孟餘諸氏。至九江。同九月。武漢南京兩政府合體後。欲開中央執行委員第四次全體會議。而歸失敗。九月十五日。發下野通電。是日武漢南京西山三派合議結果。中央特別委員會成立。舉爲同會委員。竝國民政府委員。軍事委員會主席團委員。外交委員會委員。中央黨部組織部主任等。久在廬山。是日唐生智一派。在武漢反對中央特別委員會。追武漢政治分會設立。爲之奔走調停。十月二十八日。與甘乃光。同去廣東。與李濟琛。張發奎諸氏。會。旋與李氏。同赴上海。會見蔣介石氏。及與蔣氏接近。臘月初同籌備會議。籌開第四次中央執監委員會。與蔣氏連繫活躍。同月十一日。廣東共產黨起事變。以其布貢。受各方面攻擊。遂發政界引退通電。翌同年一月。大人渡法。十七年二月。于南京第四次中央執行委員會全體會議。舉爲同會委員。國民政府委員。同時就爲各界之所注視。故蔣軍事委員會委員。北伐繼續爲民國政界重鎭。其去中正氏。屢次派人。懇其合作。氏亦以盛情難却。出席六全會議。卒及於難。然幸醫治奏效不死。氏書法秀勁。極帶帖氣。茶商公會長陳天來氏家。藏其聯云。（完）

滿洲やゝ優勢か
朝鮮・臺灣の順（下）
滿・鮮・臺對抗陸上競技の展望

圓盤投 40米前後優保41米72をもつ朝鮮劉約爾の一位は動かぬ所。37米19の滿洲伊藤同じく36米43の林十郎。36米07の朝鮮荻野に對し臺灣は37米35（全臺灣選手權）加藤の二位に期待する他はないが、加藤が二位に喰込めば朝鮮優勢。滿洲、臺灣互角だが實力伯仲だけに競技の上からみれば興味津々のエグゼントだ

棒高跳 何といつても4米05で九年度の第二位を占めた荻野のことだ、朝鮮といふハンデキヤップは申へないが、全臺灣選手權での3米70の不振は一掃して選手權のため一位は疑ひない、然し滿洲久住木鼎が3米84を跳んでゐるからどうも安んずるわけには行かない。滿洲の伊藤、臺灣濱田が3米70で下位競爭ひだが朝鮮朱興睦い存在が朝鮮の荻本で第一本で來征軍に入つてゐるところを見ると若干未知的存在だ。濱田幸治が3米80を翻保全日の朝鮮神宮競技でも3米80を跳んでゐるのに來征せず、日本の參戰をみるのはそぞろ寂さを感させる。まあ臺灣、滿洲互角、而して朝鮮とみる

一萬米 朝鮮の前日本記錄31分39秒2の保持者劉東攀の如き強才が來征せないのは心淋しいが臺灣としては幸で35分17秒の朝鮮文允善、35分44秒6の滿洲金國鳳に對して臺灣は34分35秒6（全臺灣選手權）のラケナモ、34分50秒8のカサウブラウの二翔を擁して此の數字の比較では臺灣優勢を持してゐるやうに見えるが然し些に注意せねばならないことは五千米において朝鮮池水龍は15分49秒2、文允善は15分52秒2を全日の朝鮮神宮競技で出してゐる事で、ラケナモの五千米、全臺灣選手權16分8秒8、カサウブラウ16分40秒8にこれを比較するとき四者の實際的潜勢力においてはどうしても池水龍、文允善を上位に置きラケナモ、カサウブラウを下位とみるのが常道と云はねばならぬ、これに對して滿洲は35分44秒6の金國鳳と十三里八分の三短縮マラソンで1時間17分50秒6（十月十六日府社會廊で17分40秒6は1時間を競說に付訂正）の八重樫で對抗するであらうが、八重樫は五千米で16分5秒4の濱田宗發（大連）に次いで二著16分30秒8を出してゐる所をみるとまずカサウブラウと匹敵しその上位に置かれるものとも觀られ。このエグゼントも大會の興味として一大白熱戰を豫想させる。池水龍、文允善、ラケナモ、金國鳳か八重樫と見るのが順當であらう、朝鮮優勢、臺灣、滿洲の順とみて宜から

槍投 59米73の臺灣相分、59米72の滿洲出島の一騎打は滿洲を喰らさずには置かない答だ、九年度日本十傑中の第三位の相分と第四位の出島の争鬪、最近の數字では相分53米93（全臺灣選手權）出島54米34（滿洲代表決定競選）となつてゐるが、兩れの戰野では勿論此の低い計測にすんずるわけはない。軍配は一寸いづれとも上げ兼ねる一戰だ。これに對し朝鮮は53米63（朝鮮代表決定最終競選）の藍江を加へて優勢に見えるが朝鮮劉約爾は去年十月十四日京城運動場で全滿洲對朝鮮對抗競技で54米38を投げてゐるから奇襲を試みるかも知れぬ、まあ臺灣滿洲互角それから朝鮮とみる

走高跳 1米85で九年度日本十傑中朝限に次いで第二位を得た滿洲の林本の一位は不動、あとは1米75の朝鮮李聖元、臺灣長友、濱田に滿洲、朝鮮は伏兵の起用だがまあ滿洲優勢、朝鮮、臺灣互角とみる

四百米 49秒9で九年度十傑中西貝一と共に第二位を得てゐる滿洲武居野の一著は動かぬところ、滿洲松本が52秒4、朝鮮つ金國元が50秒9、金仁植が51秒9、臺灣王東52秒（代表決定最終競選）となつて王東に51秒強を勿論期待するとして張、金國王、金仁の順、得點の上からみれば滿洲朝鮮互角臺灣劣勢

四百米繼走 朝鮮は金裕澤、韓鈞、本塊或ひは金國元で固めるとみて43秒強、滿洲は田中、松田に直井、金子、張昆齊などで編成して43秒強、臺灣は杜火喚、山田、王東、有馬又は藍江で41秒臺で滿洲朝鮮互角、臺灣劣勢

千六百米繼走 朝鮮は金錫元、金仁植、金爽民に韓吉明、池水龍、野澤の中から一人の起用で3分30秒前後、滿洲は張昆齊、松本、直井に北本などの起用で3分30秒前後、臺灣は王東、楊阿長に林西丁、杜火喚の起用で3分32秒前後、滿洲、朝鮮互角、臺灣劣勢

まあざつとこんな風に觀察できる勿論これは單に最近において示現された各選手の唯一回の計時計測の數字を素材として判斷せる大まかな濟觀であつてこれにコンディションの差即ち臺灣側はホーム・グラウンドの利をどこ迄利するか滿洲、朝鮮兩チームが遠征の不利を如何にして補整し得るか、又大會當日の天候が雨か好晴か、グラウンド・コンデションが乾燥か乾濕か、風向の具合、選手起用に臨するコーチの判斷の適否、レースそのものに對するコム・ペチタ―にヨンのカーヴの起伏がチーム全體に與ふる作戰、選手個々のコンデションとしての調和において高きを選ぶか低きに落つるかこれ等の諸條件が自然的作用に人爲的加工的作用を加へて始めて其日のチームとしての實勢力を形成するものである。特に當日人爲が加はれば加はる程臺灣側に有利となり滿鮮兩チームは不利、これが逆になれば臺灣側不利となる、而もヘッド・コーチの用兵作戰の如何は直ちに戰局に影響して來る。まあ大體論から言つて滿洲と朝鮮は互角の力量滿洲稍優勢で臺灣は最下位に甘じなければならないのではないかと觀る。もう少し具體的に考察するならば滿洲總得點四七點一五〇點前後、朝鮮四四點、四九點前後、臺灣一〇點一一五點前後ではないかと見られる。[illegible]

（笹盛治平）

寫眞說明 關東七大學ラグビー蹴球戰最終戰立敎試合は三十七日午後二時半から神宮競技場で猛風雨沛湃を冒し最惡のコンデションの下に關谷氏のホイッスルで擧行、立敎キック・オフで開始、バックメンによるオープンへの戰線擴大は妨げられたが慶應はタイトに自信を持ちドリブルに出ようとし、立敎はルーズからのドリブル・ラッシュを念じて兩々相譲らず闘志は極度に達し熱戰を展開したが6對5立敎惜敗、立敎は一ハーフに[illegible]

昨三日明治佳節
鄉軍聯合支部大會
參加員二千餘名市內大行進

帝國在鄉軍人會臺灣聯合支部大會。于三日明治佳節。在臺北市公會堂。盛大舉行。是日午前十時十分。喇叭爲號。一同先向東方。遙拜皇宮。宣告開會。次合唱國歌。聯合支部長福田守備隊司令官。奉讀勅語。次帝國在鄉軍人會長訓示。（赤井中將代讀）軍司令官訓示。（參長代讀）來賓中川總督。大野馬公要港部司令官。野口事。小松吉久諸氏。以次朗讀祝詞。由是披露祝電。次由三村工兵大佐。宣言決議。滿場一致贊同。繼對二十年以上至二十五年勤續者總代小川庚氏。一括表彰狀授與。合唱會歌。繼由福田守備隊司令官發聲。三唱聖壽萬歲。同十一時二十分。大會閉會。由是休憩三十分後。爲奉祝明治佳節。竝爲帝國在鄉軍人會創立記念日祝賀。由現役將校。在鄉將校乘馬隊。在鄉軍人團。青訓生。少年團等。約二千餘名。照所定路程。向市內大行進。以喇叭樂隊爲先導。行進至軍司令官前。各唱萬歲而放。其時屛東第八聯隊飛機三架。訪問臺北市上空。爲空中行進。正午山砲隊。發射奉祝砲百一發。又是日大會出席者。軍部則軍司令官代理。帝國在鄉軍人會長。及現役將校。大野馬公要港部司令官。文官則中川總督。平塚長官。各局長及知事。市尹其他。民間則府評州市協議會員暨有力者。愛國婦人會員等。約百餘名出席。

海山郡選舉
開講演會

海山郡警察課。關于今秋之地方制度改正。及選舉法等。欲期徹底普及民衆。竝防止棄權起見。去二日午前九時起。在板橋公會堂。開講演會。召集板橋直轄保甲役員。及有權者計三百餘名。列席後。由後藤警察課長。詳細說明選舉法。及諸注意事項。聽衆頗見肅靜。近午散會。

汪氏經過
要求新聞閱讀

南京二日電。汪精衛氏之背部彈丸。暫放置不爲取出。大體經過良好。意識極其明瞭。不聽醫師勸告。向看護人要求新聞閱讀不已。

員林街長助役
更迭發表

既報員林街長張清華氏。爲開後進之路。豪向當局提出辭表。去十月三十一日退職。十一月一日。發表起用前南投郡守朝倉哲雄氏。而員林街助役吉滿敬勝氏。同日率轉爲南投街長。助役。則員林街農業組合副組合長張清滿氏後任。一般咸稱適材。朝倉新街長。於本月四日赴任。又張助役。及和田新會計役張前街長竝許石頭前會計役等。皆于去二日。各向街內重要之處敍禮。

東石郡下
街庄議事
主關選舉事宜

東石郡下。各街庄長。於十二日午前九時。在郡會議室。開街庄會議。是日郡守及兩課長。竝街庄長以及助役各係主任。暨係員各事務擔當者。均一同出席。協議事項爲選舉告示所開。選舉長所開。選舉事務員從事所開。選舉立會人。選舉會場設備。投票函。投票用紙。警察官派遣申請。選舉用品。要代書人調查決定。選舉人名簿無登錄者調查。無選舉權。及無被選舉權者調查。選舉事務各係員注意事項。庶務記錄係要注意。用紙交付係。名簿對照係。投票整理係。朗讀係。採點係。選舉長心得。各注意事項。選舉事務員行務書。對棄權防止方策。十一月中行事明細表。失格者名簿調製。選舉人名簿附錄貼附。選舉立會人承諾書徵收。開票日時告示。鑰之封印檢查。參觀人入場券交付。當選者報告所開等件。

草屯五日
摸擬選舉

南投郡草屯庄當局。因選舉期迫。急欲使有權者。齊出投票。訂來五日。在草屯公學校講堂。開摸擬選舉會。摸選舉人及立候補者氏名如左。▲立候補。▲大限重信。▲洛口雄幸。▲桂山資紀。▲田中義一。▲豊臣秀吉。▲德川家康。▲東鄉平八郎。▲加藤高明。▲乃木希典。▲小村壽太郎。▲陸奧宗光。▲兒玉源太郎。▲西鄉從道。▲伊藤博文。▲桂太郎。以上選出議員十名。希有權者出席。

用棍錯毆看戲之人
脾臟破裂生命危篤
嘉義郡下寮惡少行凶

嘉義郡水上庄苍口人黃春風之任黃參。年二十二。去一日午後九時半。在同庄下寮義人廟前看戲中。被同所人陳吉才之長男陳焕棋。年二十三。外二名。以木棍毆倒在地。人事不省。是夜昇入嘉義病院施療。開爲內出血。二日午後四時施行手術。剖腹。其傷害之原因。生命危篤。焕棋素性懲悍。於三日前。被苍口人陳安居毆打。是夜欲尋復仇。俁毆黃參。共犯兩名。各拘留在郡警察課。主犯陳焕棋尚逃匿中云。

新竹城隍二日遶境
對各郡代表贈記念旗
行列參加團贈感謝狀

新竹州協贊會。主催之新竹城隍廟祭典。去二日最終日。同日午後一時起。在廟內。舉終了式。李勸業課長。州教育課木村社會主事。劉市助役。各郡代表委員。多數列席。對各郡代表委員。贈與紀念旗。及對行列參加團贈呈感謝狀。式終各郡行列團齊集。詩意藝閣十餘團體。臺灣音樂三十餘組。其他龍獅陣。市內商店廣告旗。各蜿蜒連絡數里。至午後四時解散。是日爲天氣清朗。郡部紅男綠女。成群齊集。多至十數萬人。市內非常雜沓。擁擠不開云。

茶業宣傳協會主催
第三日茶祭行事
裝詩意閣巡繞市內各地

臺博協賛之臺灣茶業宣傳協會。其宣傳行事之第三日。經于明治佳節之十一月三日午前九時餘。協會當事者總動員。于第一二會場。及大稻埕南方館。分手配付協會小旗各數千本。及無料喫茶券九百張。其他之宣傳行列隊。即茶業宣傳協會。各茶商公會。[illegible]午前九時餘。陸續各集于大和町竹苞家附近之三線路。然後出發。巡繞市內各地。至午後五時頃解散。又是夜六時半起。爲開茶之夕。于第二會場演藝館。城內及大稻埕檢番妓妓永樂珈琲店女給等。各出獻技。大博好人氣。[illegible]

外埔庄教聯
舉發會式

大甲郡外埔庄敎化聯合會發會式。去三十一日午後三時半。在外埔公學校講堂舉行。李書記。述開會辭。國歌合唱。次報告組織。杜庄長審議會則。一同千里通過。次指名役員委員。有郡守代理。手塚視學指導教員訓示。五時五十分閉會。

臺博出品鑑查
開礎商會
說明鑑查規則

臺博出品鑑查。二日開[illegible]在事務局。開鑑查會。有審原委員長。滿谷。加福。深川二部長。鑑查員八十名。而事務局有中瀨總務部長。鑑查部一番ヶ瀨部長。劉副部長。土井係長。小野主任。須田總務部長。奥田出品部長等出席。首由中瀨總務部長敍禮。一番ヶ瀨部長。就鑑查規則。細則。要鑑查點數。事務進行計畫等。詳細說明。希原委員長就鑑查指示。注意一場。繼由各委員。相質問。議至十時半終了。又鑑查概要如左。期間。自二日至十五日。委員長對擬賞者報告。至來二十日提出于博覽會長。二十八日舉賞狀授與式。等級僅優良賞一種。授與賞狀。賞牌。而臺博總出品數。計三十八萬餘點。就中要鑑查者約三萬點。換算件數。有三千四百九件云。

前賣入場券
特等當選

臺博協賛會。于未開會前先售入場券二十萬枚。附有賞品。去二十五日抽籤決定等級。特等二本。當籤者已知被臺南州新豊郡安順庄役場商工係員吳丁目。及臺北州文山郡警察課阿部武雄兩氏所獲。賞品係內地朝鮮滿洲往復旅行券五百圓云。

三日々曜日
入場甚多

臺博各會場。去三日日曜兼祭日。入場者甚多。到處皆混雜。是日有全關西寫眞聯盟主催。得協賛會臺北寫眞材料商組合後援主開內臺美人撮影。參加撮影者甚多。而受撮影美人。即市內一流珈琲店女給。藝妓等內臺人數十名。午前于第一會場。午後在第二會場。[illegible]

又去二日晝間。各會場入場者數如下。第一會場一萬五千四百二十人。第二會場二萬四千三百六十人。南方館九千六百六十二人。草山分館三千二百十二人。計四萬二千六百五十五人云。

天蟾京班
開臺第一聲

臺灣演劇公司所聘天蟾京班。業于二日夜間。開演于永樂座。是日爲開臺第一聲。于劇目特加致意。文劇武戲。俱善配置。不本蝕公雞。獨擅武技。不亞于向來京班。扮麻姑之坤角張秀航。色藝双全。于齊筵時。以舞盤足踏皮毬。爲筵中之餘興。亦擅從來所未見之技倆。月下追韓信一齣。其裝蕭何之蔡英傑。情景迫肖。做工唱念圓且熟。均無可疵。非有涉獵翰墨者。烏能至是。蓋全班之錚々者。可謂名稱其實。令人嘆觀止。第五齣之貴妃醉酒。坤角王麗雲。結腰古裝。肢體軟質。登臺一見。其嬌姿已足令人生憐。及其醉態散嬌萬端。益見嫵媚。春機一動。挑發宦者。回憶當時之高力士。不知又作何情態也。

蒙緩刑不改悛
復再行竊

嘉義市埤子頭三四二張清便。年二十一。本年二月中。曾犯竊盜。蒙執行猶豫恩典。而猶不改悛。今回再僞造其父之印。對同所三七五雜貨店陳世恩。騙取煙草及物品。故竊取市內榮町九丁目二一五人力車成康夫之十八金時計。價格二十圓。今回發覺。被嘉義署刑事逮捕留置云。

中壢街管內
畜牛調查

中壢街管內之畜牛。遺漏者不少。當局欲確知其實數。爰自來五日至九日。實地調查。檢查員總出動。

板橋鄉土館
總督等臨觀
開園遊會

板橋鄉土館。去二日午後二時起。招待中川總督。平塚長官。野口臺北州知事及各府局長。官紳二百餘名。先觀鄉土館後。假林本源庭園。盛開園遊會。賓主盡歡。至五時頃盛況裡散去。

腸疫豫防注射
死後解剖

新竹市黑金町人。郭氏春年三十一。去十月三十一日。受市內某醫師。腸疫豫防注射。是夜死亡。二日將死體。付於新竹醫院由苗加執刀解剖。

旅客無禮
互鬪員林街上

去二日夜十一時頃。在員林街員林五一四番地。郡役所前八州客食堂前路上。發生大格鬪事件。其一爲年齡可四十前後之內地人係員林鄉客實旅客。猶於柔道。一面爲八州客主人竝廚房料理人。女等三四名。互鬪約十分間。雙方俱負輕傷。其原因係該旅客同夜入八王壽小飲後。欲對主人之養女。加以無禮。被主人所拒。先之以口角。互鬪當時圍觀者。達約百餘人。卒受傍觀之人勸止。不至負重傷息事云。

大甲

敎委月會

大甲街敎化委員。第三回月例會。去二日午後三時。開於役場會議室。由柴田街長。述開會辭。于會議中報告經過及議案第一件公民館講習所之件。第二件博覽會參觀之件。第三件集會所建設。會員熱心討。次手塚指導員。關係自治制度施行對選舉則法及其他。柴田街長講話。五時閉會。

協議事項

大甲街同志俱樂部。月一日午後七時。在王對氏宅。開月例會。同日協議事項如左。一、各部委員協限。二、事務所設置。三、敘絕法（會員相互）。四、團勢擴入（自治制度施行記念）。五、同志月報發行（皇太子殿下御降誕記念）。六、陸上部及卓球部新設。七、基本金作成方案。八、野球部活動方案。九、其他各團員提出議案。會員熱心討論結果。除一二件否決。餘皆通過原案。

宜蘭

摸擬選舉

宜蘭街方面委員會。訂來五日午前十時。假宜蘭街公會堂。開模擬選舉會。

方委碇商

宜蘭街方面委員[illegible]日（月曜）午後七時。假宜蘭街開晉館樓上。協議事項如下。一、關於北州方面委員總會狀況報告之件。[illegible]

北港

碇商選舉

北港郡。去二日午前九時起。于郡會議室。開北港郡下各街庄助役會。[illegible]

農組設會

[illegible]

嘉義

土產審查

嘉義市。主催嘉博時設置の土產物品評會。月一日午後一時起開審查。[illegible]

拘押疑者

東石郡鹿草庄三角仔人陳水追。年二十九。去一日午前八時頃。入嘉義郡水上庄[illegible]

詩壇

始政四十周年臺灣博覽會記念 新竹 林錫川 [illegible]

人事

▲新竹市[illegible]

九一四内服新藥
專治 風濕骨痛

台北市神農氏發賣

院長休診中の處十一月一日より從前通り診療開始仕候
臺北市京町一丁目 電話二六七二番
關屋小兒科醫院